

ส่วนที่ ๑

สภาพทั่วไปและข้อมูลพื้นฐาน

๑. ด้านกายภาพ

๑.๑ ที่ตั้งของหมู่บ้านหรือตำบล

ตำบลท่าจะหลุงเป็นหนึ่งในสิบตำบลของอำเภอโชคชัย จังหวัดนครราชสีมา โดยตั้งอยู่ทางทิศเหนือของอำเภอโชคชัย ห่างจากที่ว่าการอำเภอโชคชัย ประมาณ ๒๕ กิโลเมตร และอยู่ห่างจากตัวจังหวัดนครราชสีมา ประมาณ ๑๕ กิโลเมตร มีพื้นที่ทั้งหมด ๓๗,๖๕๕ ไร่ คิดเป็น ๖๐.๒๕ ตารางกิโลเมตร ซึ่งมีแนวเขตปกครอง ๑๐ หมู่บ้าน โดยมีผู้นำหมู่บ้าน รายละเอียดดังต่อไปนี้ คือ

หมู่ที่ ๑	บ้านขี้ตุน
หมู่ที่ ๒	บ้านขี้ตุน
หมู่ที่ ๓	บ้านหนองหญ้าปล้อง
หมู่ที่ ๔	บ้านขี้ตุน
หมู่ที่ ๕	บ้านสำโรง
หมู่ที่ ๖	บ้านจั่ว
หมู่ที่ ๗	บ้านใหม่นานิยม
หมู่ที่ ๘	บ้านหนองกก
หมู่ที่ ๙	บ้านหัวดอน
หมู่ที่ ๑๐	บ้านโนนสวรรค์

สำนักงานองค์การบริหารส่วนตำบลท่าจะหลุง

ปัจจุบันเป็นองค์การบริหารส่วนตำบลขนาดกลาง ตั้งอยู่ที่ หมู่ ๕ ตำบลท่าจะหลุง

อำเภอโชคชัย จังหวัดนครราชสีมา

(ตั้งอยู่ศูนย์ราชการอำเภอโชคชัย : เขตองค์การบริหารส่วนตำบลท่าจะหลุง)

- โทรศัพท์/โทรสาร ๐๔๔ - ๗๕๖๑๗๑

๑.๒ ลักษณะภูมิประเทศ

ลักษณะภูมิประเทศของตำบลท่าจะหลุง มีลักษณะเป็นที่สูงทางด้านทิศตะวันออก แล้วลาดต่ำลงสู่ทิศตะวันตก ส่วนทางทิศเหนือและทิศใต้ เป็นที่ดอนและที่ลุ่มเหมาะสำหรับการเกษตร ดินส่วนใหญ่มีปัญหาดินเปรี้ยว ดินมีกรวดทราย และหน้าดินถูกชะล้าง พื้นที่ทั้งหมดมีจำนวน ๓๗,๖๕๕ ไร่ คิดเป็น ๖๐.๒๕ ตารางกิโลเมตร โดยแบ่งเป็นพื้นที่ของแต่ละหมู่บ้าน รายละเอียดดังต่อไปนี้

หมู่ที่	บ้าน	เนื้อที่ (ไร่)	เนื้อที่ (ตารางกิโลเมตร)	อันดับ
๑	ขี้ตุน	๑,๖๒๕	๒.๖๐	๖
๒	ขี้ตุน	๑,๓๔๔	๒.๑๕	๗
๓	หนองหญ้าปล้อง	๑๐,๓๑๒	๑๖.๕๐	๑
๔	ขี้ตุน	๗๕๐	๑.๒๐	๑๐
๕	สำโรง	๓,๓๗๕	๕.๔๐	๕
๖	จั่ว	๔,๑๘๗	๖.๗๐	๔
๗	ใหม่นานิยม	๗,๖๒๕	๑๒.๒๐	๒
๘	หนองกก	๘๑๒.๕	๑.๓๐	๙
๙	หัวดอน	๑,๓๑๒	๒.๑๐	๘
๑๐	โนนสวรรค์	๖,๓๑๒	๑๐.๑๐	๓
รวม		๓๗,๖๕๕	๖๐.๒๕	

การใช้ที่ดินในเขต อบต.

ลำดับที่	ประเภทการใช้ที่ดิน	พื้นที่ (ไร่)	ร้อยละ
๑	ที่พักอาศัย	๑,๑๗๕	๓.๑๒
๒	เกษตรกรรม	๓๐,๔๒๐.๕๐	๘๐.๗๙
๓	ธุรกิจการค้า/พาณิชยกรรม	-	-
๔	สถานศึกษา	๔๘.๒๐	๐.๑๓
๕	ศาสนาสถาน	๔๐	๐.๑๑
๖	สถานที่ราชการ	๑๐.๓	๐.๐๓
๗	ถนนและที่สาธารณะ	๒,๕๐๐	๖.๖๓
๘	แหล่งน้ำ	๒,๘๐๐	๗.๔๓
๙	ป่าชุมชน	๖๖๑	๑.๗๖
รวม		๓๗,๖๕๕	๑๐๐

๑.๓ ลักษณะภูมิอากาศ

ลักษณะอากาศมีลักษณะร้อนชื้น อากาศเปลี่ยนแปลงไปตามฤดู ซึ่งมี ๓ ฤดู ดังนี้

ฤดูร้อน เริ่มตั้งแต่กลางเดือนกุมภาพันธ์ไปจนถึงกลางเดือนพฤษภาคม อากาศร้อนและแห้งแรง แต่บางครั้งอาจมีอากาศเย็น บ้างครั้งเกิดพายุฝนฟ้าคะนองและลมกระโชกแรงหรืออาจมีลูกเห็บตกก่อให้เกิดความเสียหายแก่ประชาชนทุกปี เรียกว่า “พายุฤดูร้อน” อากาศร้อน จะมีอุณหภูมิระหว่าง ๓๕ – ๓๙.๙ องศาเซลเซียส ร้อนจัด มีอุณหภูมิประมาณ ๔๐ องศาเซลเซียสขึ้นไป

ฤดูฝน เริ่มตั้งแต่กลางเดือนพฤษภาคม ฝนตกมากในช่วงเดือน พฤษภาคม – ตุลาคม แต่อาจเกิด “ช่วงฝนทิ้ง” ซึ่งอาจนานประมาณ ๒ – ๓ สัปดาห์หรือบางปีอาจเกิดขึ้นรุนแรงและมีฝนน้อยนานนับเดือน ในเดือนกรกฎาคม

ฤดูหนาว เริ่มตั้งแต่กลางเดือนพฤศจิกายน ถึงกลางเดือนมกราคม ในช่วงกลางเดือนธันวาคมหนาวนานราว ๑-๒ สัปดาห์ อากาศหนาวอุณหภูมิต่ำสุด ประมาณ ๒๐ องศา

๑.๔ ลักษณะของดิน

ลักษณะดินโดยทั่วไปส่วนใหญ่มีปัญหาดินเปรี้ยว ดินมีกรวดทราย และหน้าดินถูกชะล้าง

๑.๕ ลักษณะของแหล่งน้ำ

แหล่งน้ำในเขตตำบลท่าจะหลุง

หมู่ที่	ประเภทแหล่งน้ำ									
	ประปา	บ่อบาดาล	สระน้ำ	ฝาย	ทำนบ	บ่อน้ำตื้น	ห้วย/คลอง	โอ่ง (๒,๐๐๐ลิตร)	ถังเก็บน้ำ	อื่น ๆ
๑	๑	๒	๑	๒	-	-	-	๑๐	๑	
๒	๑	๓	-	-	-	-	-	๑๑	๑	
๓	๑	๑	๑	๔	-	-	๒	๑๐	๑	
๔	๑	-	๑	-	-	-	-	๑๑	๑	
๕	๑	-	๑	๑	-	-	๓	๑๓	๑	
๖	๑	๑	๒	๑	๑	-	-	๑๐	๑	
๗	๑	๑	๒	๑	-	-	๑	๑๐	๓	
๘	๑	-	-	-	๑	-	๔	๑๔	๑	
๙	๑	๑	-	๑	-	-	๑	๑๑	๑	
รวม	๙	๙	๘	๑๐	๒	-	๑๑	๑๐๐	๑๑	

แหล่งน้ำธรรมชาติที่สำคัญ ได้แก่

ที่	ชื่อแหล่งน้ำ	ครอบคลุมพื้นที่	หมายเหตุ
๑	ลำน้ำมูล	หมู่ ๑,๓,๕,๖,๙	ใช้เป็นน้ำทางการเกษตร และหมู่ ๖ ใช้เป็นน้ำเพื่อผลิตน้ำประปาสำหรับอุปโภคบริโภคใน หมู่ ๑,๒,๔,๕,๖
๒	คลองกระพังแอะ	หมู่ ๕	ใช้เป็นน้ำเพื่อเพาะปลูกทางการเกษตร
๓	คลองจุมกีก	หมู่ ๓,๙	ใช้เป็นน้ำทางการเกษตร และหมู่ ๙ ใช้เป็นน้ำเพื่อผลิตน้ำประปาสำหรับอุปโภคบริโภค
๔	คลองจานเอน	หมู่ ๓,๘,๙,๑๐	ใช้เป็นน้ำทางการเกษตร และหมู่ ๘ ใช้เป็นน้ำเพื่อผลิตน้ำประปาสำหรับอุปโภคบริโภค
๕	อ่างห้วยบง	หมู่ ๖	ใช้เป็นน้ำเพื่อเพาะปลูกทางการเกษตร
๖	คลองกระทุ่ม	หมู่ ๓	ใช้เป็นน้ำเพื่อเพาะปลูกทางการเกษตร
๗	คลองนาลุง	หมู่ ๑,๒,๕,๗	ใช้เป็นน้ำเพื่อเพาะปลูกทางการเกษตร
๘	หุบน้อย	หมู่ ๖	ใช้เป็นน้ำเพื่อเพาะปลูกทางการเกษตร
๙	หุบใหญ่	หมู่ ๖	ใช้เป็นน้ำเพื่อเพาะปลูกทางการเกษตร

๑.๖ ลักษณะของไม้และป่าไม้

๒. ด้านการเมือง/การปกครอง

๒.๑ เขตการปกครอง

ตำบลท่าจะหลุง มีอาณาเขตติดต่อกับตำบลต่างๆ ดังนี้คือ

ทิศเหนือ	ติดต่อกับ	ตำบลหนองยาง อำเภอเฉลิมพระเกียรติ
ทิศใต้	ติดต่อกับ	ตำบลละลมใหม่พัฒนา อำเภอโชคชัย
ทิศตะวันออก	ติดต่อกับ	ตำบลลุงเขว้า อำเภอหนองบุญมาก และตำบลสีสุก อำเภอจักราช
ทิศตะวันตก	ติดต่อกับ	ตำบลด่านเกวียน อำเภอโชคชัย และตำบลหนองระเวียง อำเภอเมือง

๒.๒ การเลือกตั้ง

องค์การบริหารส่วนตำบลท่าจะหลุงมีหมู่บ้านทั้งหมด ๑๐ หมู่บ้าน ประชาชนให้ความร่วมมือด้านการเลือกตั้งเป็นอย่างดี เช่น การเลือกตั้งสมาชิกสภาองค์การบริหารส่วนตำบลท่าจะหลุง ปัญหาคือการแข่งขันทางการเมืองอยู่ในระดับปานกลาง จำนวนประชากรที่มีสิทธิ์เลือกตั้ง ประจำปี ๒๕๖๒ (ข้อมูล ณ เดือนพฤษภาคม ๒๕๖๒)

หมู่ ที่	บ้าน	พ.ศ. ๒๕๖๒		
		ชาย	หญิง	รวม
๑	ขี้ตุน	๑๑๙	๑๓๓	๒๕๒
๒	ขี้ตุน	๒๑๕	๒๕๔	๔๖๙
๓	หนองหญ้าปล้อง	๑๗๙	๑๖๙	๓๔๘
๔	ขี้ตุน	๑๐๖	๑๒๑	๒๒๗
๕	สำโรง	๓๗๕	๓๖๖	๗๔๑
๖	จั่ว	๑๘๘	๒๐๔	๓๙๒
๗	ใหม่ธานียม	๗๘	๗๘	๑๕๖
๘	หนองกก	๓๔๔	๓๖๗	๗๑๑
๙	หัวดอน	๒๒๓	๒๑๖	๔๓๙
๑๐	โนนสวรรค์	๗๕	๗๑	๑๔๖
รวมทั้งสิ้น		๑,๙๐๒	๑,๙๗๙	๓,๘๘๑

๓. ประชากร

๓.๑ ข้อมูลเกี่ยวกับจำนวนประชากร

จากข้อมูลของสำนักทะเบียนราษฎร์ ของอำเภอโชคชัย จังหวัดนครราชสีมา ณ เดือนพฤษภาคม พ.ศ. ๒๕๖๒ ตำบลท่าจะหลุง มีจำนวนประชากรทั้งสิ้น ๕,๑๑๓ คน จำแนกเป็นชาย ๒,๕๓๙ คน หญิง ๒,๕๗๔ คน และมีจำนวนครัวเรือนทั้งสิ้น ๑,๔๒๖ ครัวเรือน ซึ่งจะดูได้จากตารางเปรียบเทียบ ดังต่อไปนี้

๓.๑.๑ จำนวนครัวเรือน

หมู่	บ้าน	๒๕๕๖	๒๕๕๗	๒๕๕๘	๒๕๕๙	๒๕๖๒
๑	ขี้ตุน	๘๕	๘๘	๙๐	๙๑	๙๗
๒	ขี้ตุน	๑๔๙	๑๕๓	๑๕๗	๑๕๖	๑๖๓
๓	หนองหญ้าปล้อง	๑๒๕	๑๔๑	๑๔๖	๑๕๐	๑๕๓
๔	ขี้ตุน	๘๘	๘๙	๙๒	๙๖	๑๐๒
๕	สำโรง	๒๓๖	๒๔๓	๒๕๓	๒๕๙	๒๗๔
๖	จั่ว	๑๑๕	๑๒๑	๑๒๕	๑๒๙	๑๓๘
๗	ใหม่นาเนียม	๔๙	๕๑	๕๑	๖๐	๖๓
๘	หนองกก	๒๑๕	๒๑๖	๒๒๐	๒๒๔	๒๒๖
๙	หัวดอน	๑๔๒	๑๔๕	๑๔๗	๑๕๑	๑๕๗
๑๐	บ้านโนนสวรรค์	๔๗	๔๙	๕๐	๕๑	๕๓
รวม		๑,๒๕๑	๑,๒๙๖	๑,๓๓๑	๑,๓๖๗	๑,๔๒๖

แผนภูมิแสดงการเปรียบเทียบจำนวนครัวเรือน

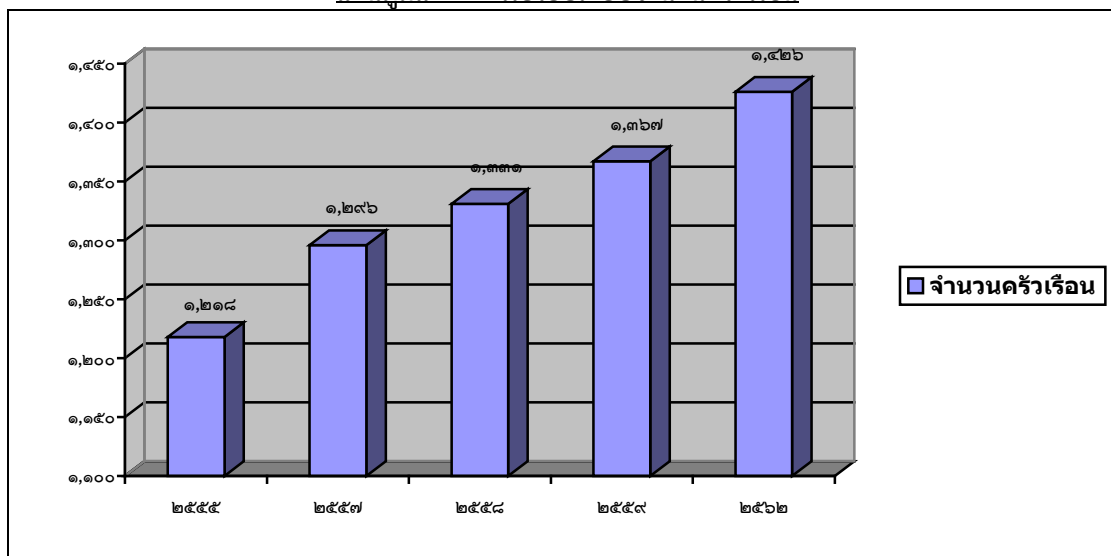

๓.๑.๒ จำนวนประชากรทั้งหมด

หมู่ ที่	บ้าน	๒๕๕๘			๒๕๕๙			๒๕๖๒		
		ชาย	หญิง	รวม	ชาย	หญิง	รวม	ชาย	หญิง	รวม
๑	ขี้ตู่	๑๕๓	๑๖๑	๓๑๔	๑๕๖	๑๖๐	๓๑๖	๑๕๕	๑๖๓	๓๑๘
๒	ขี้ตู่	๒๙๔	๓๑๘	๖๑๒	๒๘๘	๓๒๑	๖๐๙	๒๘๙	๓๑๔	๖๐๓
๓	หนองหญ้าปล้อง	๒๓๕	๒๒๖	๔๖๑	๒๓๑	๒๒๖	๔๕๗	๒๓๙	๒๓๐	๔๖๙
๔	ขี้ตู่	๑๓๗	๑๔๕	๒๘๒	๑๓๕	๑๔๓	๒๗๘	๑๔๐	๑๔๕	๒๘๕
๕	สำโรง	๔๙๕	๔๘๒	๙๗๗	๕๐๗	๔๙๒	๙๙๙	๕๐๕	๔๙๒	๙๙๗
๖	จั่ว	๒๕๑	๒๗๐	๕๒๑	๒๕๒	๒๖๙	๕๒๑	๒๕๗	๒๗๘	๕๓๕
๗	ใหม่ธานี	๑๑๓	๙๑	๒๐๔	๑๑๕	๙๖	๒๑๑	๑๑๒	๑๐๑	๒๑๓
๘	หนองกก	๔๖๒	๔๗๖	๙๓๘	๔๕๗	๔๗๐	๙๒๗	๔๔๗	๔๖๙	๙๑๖
๙	หัวดอน	๒๙๙	๒๘๒	๕๘๑	๒๙๗	๒๘๑	๕๗๘	๒๙๗	๒๘๔	๕๘๑
๑๐	โนนสวรรค์	๑๐๑	๙๘	๑๙๙	๙๗	๙๖	๑๙๓	๙๘	๙๘	๑๙๖
รวมทั้งสิ้น		๒,๕๔๐	๒,๕๔๙	๕,๐๘๙	๒,๕๓๕	๒,๕๕๔	๕,๐๘๙	๒,๕๓๙	๒,๕๗๔	๕,๑๑๓

แผนภูมิแสดงการเปรียบเทียบจำนวนประชากร

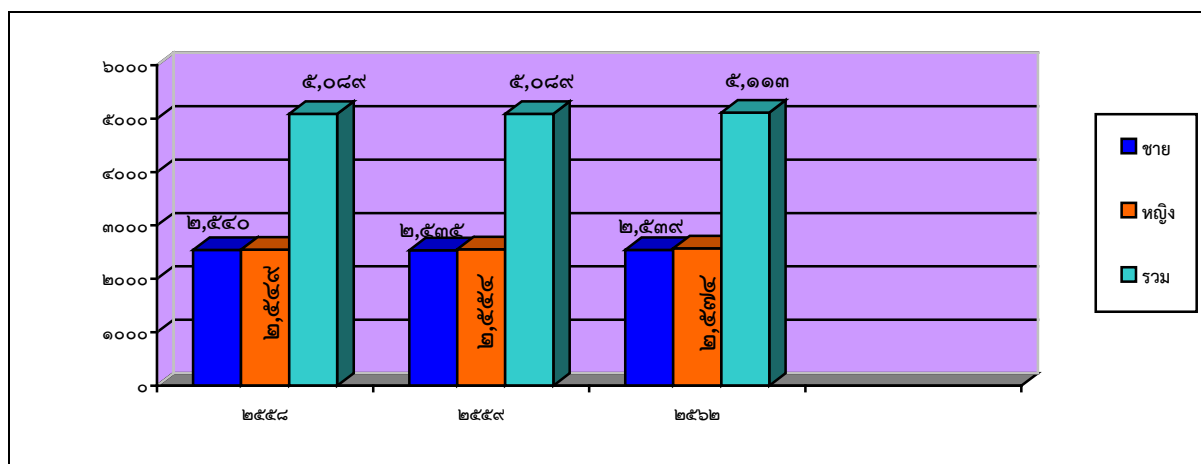

จะเห็นได้ว่าจำนวนประชากรภายในตำบลท่าจะหลุง มีอัตราที่เปลี่ยนแปลงเล็กน้อย ดังนี้

- จำนวนชาย ปี ๒๕๖๒ มีจำนวนเพิ่มขึ้นจากปี ๒๕๕๙ จำนวน ๔ คน
- จำนวนหญิง ปี ๒๕๖๒ มีจำนวนเพิ่มขึ้นจากปี ๒๕๕๙ จำนวน ๒๐ คน

ในปี ๒๕๖๒ จำนวนประชากรเพิ่มขึ้นจากปีงบประมาณ ๒๕๕๙

ซึ่งการเปลี่ยนแปลงของจำนวนประชากรชายหญิงนั้นขึ้นอยู่กับปัจจัยหลายอย่าง ได้แก่ การเกิด การตาย การย้ายถิ่นฐานของประชากรภายในตำบล

๓.๒ ช่วงอายุและจำนวนประชากร

องค์การบริหารส่วนตำบลท่าจะหลุง อ.โชคชัย จ.นครราชสีมา

	หญิง	ชาย	หมายเหตุ
จำนวนประชากรเยาวชน	๖๐๓ คน	๕๗๓ คน	อายุต่ำกว่า ๑๗ ปี
จำนวนประชากร	๑,๕๘๗ คน	๑,๖๐๒ คน	อายุ ๑๘-๕๙ ปี
จำนวนประชากรผู้สูงอายุ	๓๔๗ คน	๓๙๕ คน	อายุ ๖๐ ปี ขึ้นไป
รวม	๒,๕๓๗ คน	๒,๕๗๐ คน	ทั้งสิ้น ๕,๑๐๗ คน

๔. สภาพทางสังคม

๔.๑ การศึกษา

ในเขตพื้นที่การปกครองขององค์การบริหารส่วนตำบลท่าจะหลุง มีโรงเรียนในระดับประถมศึกษา และมัธยมศึกษา ซึ่งเป็นสถานศึกษาสังกัด สำนักงานเขตพื้นที่การศึกษานครราชสีมา เขต ๒ จำนวน ๒ โรงเรียน คือ โรงเรียนบ้านขี้ต้อน และโรงเรียนบ้านหนองกก และองค์การบริหารส่วนตำบลท่าจะหลุงได้ดำเนินการตามโครงการถ่ายโอนภารกิจการจัดการศึกษาอนุบาล ๓ ขวบ โดยดูแลศูนย์พัฒนาเด็กเล็ก จำนวน ๑ ศูนย์ คือ ศูนย์พัฒนาเด็กเล็กองค์การบริหารส่วนตำบลท่าจะหลุง

๑. โรงเรียนบ้านขี้ต้อน

● จำนวนนักเรียน

จำนวนนักเรียนทั้งสิ้น ๑๒๒ คน แบ่งเป็นชาย ๑๐๕ คน หญิง ๒๒๗ คน แบ่งตามช่วงชั้น รายละเอียดดังต่อไปนี้

ชั้น/ปี	ชาย	หญิง	รวม
อ.๒	๑๑	๘	๑๙
อ.๓	๑๓	๑๒	๒๕
ป.๑	๘	๑๑	๑๙
ป.๒	๑๔	๑๕	๒๙
ป.๓	๖	๙	๑๕
ป.๔	๑๖	๘	๒๔
ป.๕	๑๓	๙	๒๒
ป.๖	๑๑	๑๖	๒๗
ม.๑	๙	๔	๑๓
ม.๒	๕	๘	๑๓
ม.๓	๑๖	๕	๒๑
รวม	๑๒๒	๑๐๕	๒๒๗

● จำนวนบุคลากรครู/อาจารย์

มีข้าราชการ	จำนวน	๑๗	คน
พนักงานราชการ	จำนวน	-	คน
พนักงานจ้าง	จำนวน	๒	คน
รวมทั้งสิ้น		๑๙	คน
โดยมี <u>นายชาญชัย พงษ์ศรี</u>	เป็นผู้อำนวยการโรงเรียนบ้านขี้ต้อน		

๒. โรงเรียนบ้านหนองกก

● จำนวนนักเรียน

จำนวนนักเรียนทั้งสิ้น ๓๐๑ คน แบ่งเป็นชาย ๑๖๓ คน หญิง ๑๔๘ คน แบ่งตาม
ช่วงชั้น รายละเอียดดังต่อไปนี้

ชั้น/ปี	ชาย	หญิง	รวม
อ.๑	๘	๕	๑๓
อ.๒	๑๖	๑๗	๓๓
อ.๓	๑๔	๑๓	๒๗
ป.๑	๘	๑๖	๒๔
ป.๒	๑๓	๑๑	๒๔
ป.๓	๑๐	๑๒	๒๒
ป.๔	๑๗	๙	๒๖
ป.๕	๑๐	๒๐	๓๐
ป.๖	๑๒	๖	๑๘
ม.๑	๑๓	๑๓	๒๖
ม.๒	๑๓	๒๐	๓๓
ม.๓	๑๔	๑๑	๒๕
รวม	๑๔๘	๑๕๓	๓๐๑

● จำนวนบุคลากร/อาจารย์

มีข้าราชการ	จำนวน	๑๖	คน
พนักงานข้าราชการ	จำนวน	-	คน
พนักงานจ้าง	จำนวน	๓	คน

รวมทั้งสิ้น ๑๙ คน

โดยมี นายสุระพร ชมกลาง เป็นผู้อำนวยการโรงเรียนบ้านหนองกก

๓. ศูนย์พัฒนาเด็กเล็กองค์การบริหารส่วนตำบลท่าจะหลุง (อนุบาล ๓ ขวบ)

● จำนวนบุคลากร

มีบุคลากร จำนวนทั้งสิ้น ๕ คน รายละเอียดดังต่อไปนี้

๑. นางสาวขวัญตา	สังเกต	ครู
๒. นางสาวนงเยาว์	หนดกระโทก	ครู
๓. นางสาวลลิตภัทร	เพลารโง	ครู
๔. นางสุดสงวน	พูนประโคน	ผู้ดูแลเด็ก
๕. นางสาวพัชรี	ศรีกระโทก	ผู้ดูแลเด็ก

● จำนวนนักเรียน

ในปีการศึกษาที่ ๑/๒๕๖๒ ศูนย์พัฒนาเด็กเล็กองค์การบริหารส่วนตำบลท่าจะหลุง มีจำนวนเด็กเล็กทั้งสิ้น ๗๙ คน
แยกเป็น เด็กชาย ๓๙ คน เด็กหญิง ๔๐ คน

๔. ศูนย์การเรียนรู้ชุมชนตำบลท่าจะหลุง

• จำนวนบุคลากร

ศูนย์การเรียนรู้ชุมชนภายในตำบลท่าจะหลุง มีจำนวน ๑ แห่ง ได้แก่ ศูนย์การศึกษาครอบครัวและการศึกษาตามอัธยาศัยตำบลท่าจะหลุง ทำการเรียนการสอน ณ ศูนย์พัฒนาเด็กเล็กหนองกก – หัวดอน (เก่า)

๔.๒ สาธารณสุข

จากการสำรวจข้อมูลพื้นฐานพบว่า ประชาชนส่วนมากมีสุขภาพที่ดี มีการคัดกรองสุขภาพให้กับประชาชนกลุ่มเสี่ยง โรคที่มักเกิดแก่ประชากรในชุมชน เช่นกัน ได้แก่ โรคความดัน เบาหวาน โรคไข้เลือดออก มือ-ปาก-เท้าในเด็ก และโรคอื่นๆ อีกมาก มีสถิติเข้ารับการรักษาพยาบาล ปัญหาคือประชาชนบางรายไม่ยอมไปคัดกรองหรือตรวจสุขภาพประจำปี การแก้ไขปัญหา คือ

(๑) หน่วยงานด้านสาธารณสุข

- โรงพยาบาลส่งเสริมสุขภาพตำบลท่าจะหลุง จำนวน ๑ แห่ง

๔.๓ อาชญากรรม

องค์การบริหารส่วนตำบลท่าจะหลุงไม่มีเหตุอาชญากรรมเกิดขึ้น แต่มีเหตุการณ์ลักขโมยทรัพย์สินประชาชน และทำลายทรัพย์สินของราชการ ส่วนมากครัวเรือนมีการป้องกันภัยอย่างถูกวิธี มีความปลอดภัยในชีวิตและทรัพย์สิน วิธีการแก้ปัญหาขององค์การบริหารส่วนตำบลท่าจะหลุง ที่สามารถดำเนินการได้ตามอำนาจหน้าที่และงบประมาณที่มีอยู่อย่างจำกัด คือการติดตั้งกล้องวงจรปิดในจุดที่เป็นที่สาธารณะ รวมทั้งได้ตั้งจุดตรวจ จุดสกัด จุดบริการ ในช่วงเทศกาลที่มีวันหยุดหลายวันเพื่ออำนวยความสะดวกให้กับประชาชน แต่ปัญหาที่พบเป็นประจำคือการทะเลาะวิวาทของกลุ่มวัยรุ่นโดยเฉพาะในสถานที่จัดงานดนตรี งานมหรสพ เป็นปัญหาที่ชุมชนได้รับผลกระทบเป็นอย่างมาก การแก้ไขปัญหา คือการแจ้งเตือนให้ผู้ปกครองดูแลบุตรหลานของตน ประชาสัมพันธ์ให้ทราบถึงผลกระทบ ผลเสียหาย และโทษที่ได้รับจากการเกิดเหตุทะเลาะวิวาท การขอความร่วมมือไปยังผู้นำ การขอกำลังจาก ตำรวจ ผู้นำอปพร. เพื่อระงับเหตุไม่ให้เกิดความรุนแรง แต่จะไม่ให้เกิดขึ้นเลยยังเป็นปัญหาที่ปัจจุบันไม่สามารถที่จะแก้ไขได้ ทั้งที่มีการร่วมมือกันหลายฝ่าย เป็นเรื่องที่ว่าองค์การบริหารส่วนตำบลจะต้องหาวิธีที่จะแก้ไขปัญหาให้กับประชาชนต่อไปตามอำนาจหน้าที่ที่สามารถดำเนินการได้

๔.๔ ยาเสพติด

ปัญหายาเสพติดในตำบลท่าจะหลุง นั้นพบว่าในตำบลท่าจะหลุง ยังไม่พบผู้ค้า เหตุผลก็เนื่องมาจากว่าได้รับความร่วมมือกับทางผู้นำ ประชาชน ที่ช่วยสอดส่องดูแลอยู่เป็นประจำ การแก้ไขปัญหาขององค์การบริหารส่วนตำบลสามารถทำได้เฉพาะตามอำนาจหน้าที่เท่านั้น เช่น การณรงค์ การประชาสัมพันธ์ การแจกเบาะแส การฝึกอบรมให้ความรู้ ถ้านอกเหนือจากอำนาจหน้าที่ ก็เป็นเรื่องของอำเภอหรือตำรวจแล้วแต่กรณี ทั้งนี้ องค์การบริหารส่วนตำบล ท่าจะหลุงก็ได้ให้ความร่วมมือมาโดยตลอด

๔.๕ การสังคมสงเคราะห์

องค์การบริหารส่วนตำบลได้ดำเนินการด้านสังคมสงเคราะห์ ดังนี้

- (๑) ดำเนินการจ่ายเบี้ยยังชีพให้กับผู้สูงอายุ ผู้พิการ และผู้ป่วยเอดส์
๒. รับลงทะเบียนและประสานโครงการเงินอุดหนุนเพื่อการเลี้ยงดูเด็กแรกเกิด
๓. ประสานการทำบัตรผู้พิการ
๕. ตั้งโครงการจัดซื้อผ้าห่มกันหนาวให้กับผู้สูงอายุและผู้ด้อยโอกาสทางสังคม
๖. ประสานโครงการปรับปรุงซ่อมแซมบ้านผู้ด้อยโอกาส ผู้สูงอายุ

๕. ระบบบริการพื้นฐาน

๕.๑ การคมนาคมขนส่ง

๑. ถนนสายหลัก ทางหลวงแผ่นดินหมายเลข ๒๒๔ ซึ่งเชื่อมการคมนาคมระหว่าง อำเภอเมือง จังหวัดนครราชสีมา และอำเภอโชคชัย จังหวัดนครราชสีมา โดยผ่านตำบลหัวทะเล ตำบลหนองบัวศาลา อำเภอเมือง ตำบลด่านเกวียน ตำบลท่าอ่าง และตำบลกระโทก อำเภอโชคชัย

๒. ถนนเข้าตำบลท่าจะหลุง ทางหลวงแผ่นดินหมายเลข ๒๒๔ เลี้ยวซ้ายทางแยกตรงข้าม ป้อม ปตท. สาขาด่านเกวียน ตรงมาตามถนนด่านเกวียน-โคกวังวน ก็ถึงตำบลท่าจะหลุง

ถนนที่ อบต. ได้ดำเนินการก่อสร้างและได้รับถ่ายโอนจากหน่วยงานอื่น ตั้งแต่ปี ๒๕๔๐ – ๒๕๕๙ ดังนี้

(๑) ถนน คสล.	จำนวน	๓๓	สาย	สภาพใช้งานได้ดี แต่บางส่วนชำรุด
(๒) ถนนลาดยาง	จำนวน	๑	สาย	สภาพใช้งานได้ดี แต่บางส่วนชำรุด
(๓) ถนนหินคลุก	จำนวน	๒๑	สาย	สภาพใช้งานได้ดี แต่บางส่วนชำรุด
(๔) ถนนลูกรัง	จำนวน	๓๖	สาย	สภาพใช้งานได้ดี แต่บางส่วนชำรุด
(๕) ถนนดิน	จำนวน	๙	สาย	สภาพใช้งานได้ดี แต่บางส่วนชำรุด

๕.๒ การไฟฟ้า

เขตตำบลท่าจะหลุง เป็นชุมชนชนบท ได้รับการกระแสไฟฟ้าจากการไฟฟ้าส่วนภูมิภาคทั่วทั้งตำบล เนื่องจากมีการก่อสร้างบ้านขยายออกนอกหมู่บ้านเพิ่มขึ้น ซึ่งเป็นบริเวณที่ยังไม่มีการขยายเขตการบริการกระแสไฟฟ้า แต่ก็มีไฟฟ้าใช้เกือบครบทุกครัวเรือนทำให้ประชาชนมีสิ่งอำนวยความสะดวก คือ มีเครื่องใช้ไฟฟ้าต่าง ๆ

๕.๓ การประปา

ประชาชนในตำบลท่าจะหลุง มีระบบประปา จำนวน ๔ แห่ง คือ ประปาบ้านขี้ตุน ครอบคลุม ๔ หมู่บ้าน คือ หมู่ ๑,๒,๔,๖ ประปาบ้านสำโรง ประปาบ้านใหม่นาเนียม, ประปาบ้านหนองกก ครอบคลุม ๔ หมู่บ้าน คือ หมู่ ๓,๘,๙,๑๐ ซึ่งน้ำประปาบางหมู่บ้านยังไม่สะอาดและไม่เพียงพอกับความต้องการของราษฎร เนื่องจากราษฎรมีจำนวนเพิ่มขึ้นทุกปี

ที่	ประปา	พื้นที่การใช้	สถานะการใช้
๑	บ้านขี้ตุน	หมู่ ๑,๒,๔,๕,๖	ราษฎรหมู่ ๒ บางส่วนอาศัยอยู่ที่สูงทำให้น้ำไหลไม่สะดวก
๒	บ้านสำโรง	หมู่ ๕	แหล่งน้ำผลิตน้ำประปายังไม่เพียงพอต่อการใช้ของราษฎร
๓	บ้านใหม่นาเนียม	หมู่ ๗	ระบบประปาผลิตน้ำไม่เพียงพอต่อการใช้ของราษฎร
๔	บ้านหนองกก	หมู่ ๓,๘,๙,๑๐	หมู่ ๑๐ ยังขยายเขตการใช้ยังไม่ทั่วถึง น้ำดิบที่ใช้ผลิตน้ำประปายังไม่เพียงพอในการผลิตตลอดทั้งปี

๕.๔ โทรศัพท์

(๑) ตู้โทรศัพท์ จำนวน ๑๔ ตู้ ปัจจุบันใช้ไม่ได้

๕.๕ ไปรษณีย์หรือการสื่อสารหรือการขนส่ง และวัสดุ ครุภัณฑ์

(๑) มีเจ้าหน้าที่ไปรษณีย์ จำนวน ๑ คน ให้บริการ รับส่งจดหมาย ในวันจันทร์ – ศุกร์

๖. ระบบเศรษฐกิจ

๖.๑ การเกษตร

ประชากรในตำบลท่าจะหลุง ร้อยละ ๗๐ ประกอบอาชีพเกษตรกรรม ผลผลิตทางการเกษตรที่สำคัญ ได้แก่ ข้าว มันสำปะหลัง อ้อย ดังนี้

- อาชีพเกษตรกรรม	ร้อยละ	๗๐	ของจำนวนประชากรทั้งหมด
- อาชีพเลี้ยงสัตว์	ร้อยละ	๕	ของจำนวนประชากรทั้งหมด
- อาชีพรับจ้าง	ร้อยละ	๒๐	ของจำนวนประชากรทั้งหมด
- อาชีพค้าขาย	ร้อยละ	๕	ของจำนวนประชากรทั้งหมด

๖.๒ การประมง

(ในเขตตำบลท่าจะหลุงไม่มีการประมง)

๖.๓ การปศุสัตว์

- เป็นการประกอบการในลักษณะเลี้ยงในครัวเรือนเป็นอาชีพหลักและอาชีพเสริม เช่น การเลี้ยงไก่ เป็ด โค สุกร กระบือ จำนวนสัตว์ในพื้นที่โดยประมาณ ดังนี้

๖.๔ การบริการ

ร้านค้า	๔๓	แห่ง	ตู้เติมน้ำมัน	๒	แห่ง
ร้านอาหาร	-	แห่ง	ร้านเสริมสวย	๔	แห่ง
ซูเปอร์มาร์เก็ต	๑	แห่ง	น้ำมันขวด	๒๖	แห่ง
ทำเครื่องปั้น	๙	แห่ง			
ปั้มน้ำมัน	๒	แห่ง			
ปั้มน้ำมันหลอด	-	แห่ง			
ร้านเกมส์	๑	แห่ง			

๖.๕ การท่องเที่ยว

ในเขตตำบลไม่มีแหล่งท่องเที่ยว

๖.๖ อุตสาหกรรม

ในเขตตำบลไม่มีอุตสาหกรรม

๖.๗ การพาณิชย์และกลุ่มอาชีพ

การพาณิชย์

ธนาคาร	-	แห่ง	สถานีบริการน้ำมัน	๔	แห่ง
บริษัท	-	แห่ง	ศูนย์การค้า/ห้างสรรพสินค้า	-	แห่ง
ห้างหุ้นส่วนจำกัด	-	แห่ง	ตลาดสด	-	แห่ง
ร้านค้าต่างๆ	๔๕	แห่ง	โรงฆ่าสัตว์	-	แห่ง
ซูเปอร์มาเก็ต	๑	แห่ง			

กลุ่มอาชีพ

มีกลุ่มอาชีพ จำนวน ๕ กลุ่ม

๑. กลุ่มอาชีพพริกแกง หมู่ที่ ๓
๒. กลุ่มอาชีพดอกไม้จันทร์ หมู่ที่ ๓
๓. กลุ่มอาชีพปลูกผัก หมู่ที่ ๖
๔. กลุ่มอาชีพทอเสื่อจากกกกรังกา หมู่ที่ ๗
๕. กลุ่มอาชีพเย็บผ้าวน หมู่ที่ ๑ หมู่ที่ ๘

๖.๘ แรงงาน

ประชากรที่มีอายุ ๑๘ – ๖๐ ปี อยู่ในกำลังแรงงาน ร้อยละ ๙๕ โดยเฉพาะแรงงานด้านการเกษตร ประชากรอายุระหว่าง ๒๕ -๕๐ ปี บางส่วน ไปรับจ้างทำงานนอกพื้นที่ รวมทั้งแรงงานที่ไปทำงานต่างประเทศ ปัญหาที่พบคือ ประชากรต้องไปทำงานนอกพื้นที่ในเมืองที่มีโรงงานอุตสาหกรรม บริษัท ห้างร้านใหญ่ๆ เพราะในพื้นที่ไม่มีโรงงานอุตสาหกรรมที่มีการจ้างแรงงานเยอะ เพราะพื้นที่ส่วนมากเป็นที่อยู่อาศัย ปัญหานี้ยังไม่สามารถแก้ไขได้

๗. เศรษฐกิจพอเพียงท้องถิ่น (ด้านการเกษตรและแหล่งน้ำ)

๗.๑ ข้อมูลด้านการเกษตร

พื้นที่ ทั้งหมดมีจำนวน ๓๗,๖๕๕ ไร่ คิดเป็น ๖๐.๒๕ ตารางกิโลเมตร โดยแบ่งเป็นพื้นที่ของแต่ละหมู่บ้าน รายละเอียดดังต่อไปนี้

หมู่ที่	บ้าน	เนื้อที่ (ไร่)	เนื้อที่ (ตารางกิโลเมตร)	อันดับ
๑	ขี้ตุน	๑,๖๒๕	๒.๖๐	๖
๒	ขี้ตุน	๑,๓๔๔	๒.๑๕	๗
๓	หนองหญ้าปล้อง	๑๐,๓๑๒	๑๖.๕๐	๑
๔	ขี้ตุน	๗๕๐	๑.๒๐	๑๐
๕	สำโรง	๓,๓๗๕	๕.๔๐	๕
๖	จั่ว	๔,๑๘๗	๖.๗๐	๔
๗	ใหม่ธานียม	๗,๖๒๕	๑๒.๒๐	๒
๘	หนองกก	๘๑๒.๕	๑.๓๐	๙
๙	หัวดอน	๑,๓๑๒	๒.๑๐	๘
๑๐	โนนสวรรค์	๖,๓๑๒	๑๐.๑๐	๓
รวม		๓๗,๖๕๕	๖๐.๒๕	

การใช้ที่ดินในเขต อบต.

ลำดับที่	ประเภทการใช้ที่ดิน	พื้นที่ (ไร่)	ร้อยละ
๑	ที่พักอาศัย	๑,๑๗๕	๓.๑๒
๒	เกษตรกรรม	๓๐,๔๒๐.๕๐	๘๐.๗๙
๓	ธุรกิจการค้า/พาณิชยกรรม	-	-
๔	สถานศึกษา	๔๘.๒๐	๐.๑๓
๕	ศาสนาสถาน	๔๐	๐.๑๑
๖	สถานที่ราชการ	๑๐.๓	๐.๐๓
๗	ถนนและที่สาธารณะ	๒,๕๐๐	๖.๖๓
๘	แหล่งน้ำ	๒,๘๐๐	๗.๔๓
๙	ป่าชุมชน	๖๖๑	๑.๗๖
รวม		๓๗,๖๕๕	๑๐๐

๗.๒ ข้อมูลด้านแหล่งน้ำทางการเกษตร

๗.๑ ข้อมูลด้านแหล่งน้ำทางการเกษตร ได้แก่

ที่	ชื่อแหล่งน้ำ	ครอบคลุมพื้นที่	หมายเหตุ
๑	ลำน้ำมูล	หมู่ ๑,๓,๕,๖,๙	ใช้เป็นน้ำทางการเกษตร และหมู่ ๖ ใช้เป็นน้ำเพื่อผลิตน้ำประปาสำหรับอุปโภคบริโภคใน หมู่ ๑,๒,๔,๕,๖
๒	คลองกระตังแอะ	หมู่ ๕	ใช้เป็นน้ำเพื่อเพาะปลูกทางการเกษตร
๓	คลองจมูกฉีก	หมู่ ๓,๙	ใช้เป็นน้ำทางการเกษตร และหมู่ ๙ ใช้เป็นน้ำเพื่อผลิตน้ำประปาสำหรับอุปโภคบริโภค
๔	คลองจานเอน	หมู่ ๓,๘,๙,๑๐	ใช้เป็นน้ำทางการเกษตร และหมู่ ๘ ใช้เป็นน้ำเพื่อผลิตน้ำประปาสำหรับอุปโภคบริโภค
๕	อ่างห้วยบง	หมู่ ๖	ใช้เป็นน้ำเพื่อเพาะปลูกทางการเกษตร
๖	คลองกระทุ่ม	หมู่ ๓	ใช้เป็นน้ำเพื่อเพาะปลูกทางการเกษตร
๗	คลองนาลุง	หมู่ ๑,๒,๕,๗	ใช้เป็นน้ำเพื่อเพาะปลูกทางการเกษตร
๘	หุบน้อย	หมู่ ๖	ใช้เป็นน้ำเพื่อเพาะปลูกทางการเกษตร
๙	หุบใหญ่	หมู่ ๖	ใช้เป็นน้ำเพื่อเพาะปลูกทางการเกษตร

๗.๒ ข้อมูลด้านแหล่งน้ำกิน น้ำใช้ (หรือน้ำเพื่อการอุปโภค บริโภค)

แหล่งน้ำ	ไม่มี	มี		ทั่วถึงหรือไม่		
		เพียงพอ	ไม่เพียงพอ	ทั่วถึง	ไม่ทั่วถึง	ร้อยละของครัวเรือนที่เข้าถึง
๔.๑ บ่อบาดาลสาธารณะ			✓			
๔.๒ บ่อน้ำตื้นสาธารณะ			✓			
๔.๓ ประปาหมู่บ้าน			✓		✓	
๔.๔ ระบบประปา (การประปาส่วนภูมิภาค)	✓					
๔.๕ แหล่งน้ำธรรมชาติ			✓		✓	
๔.๖ อื่นๆ (โปรดระบุ)	✓					
๔.๖.๑)						
๔.๖.๒)						
๔.๖.๓)						

๘. ศาสนา ประเพณี วัฒนธรรม

๘.๑ การนับถือศาสนา

- นับถือศาสนาพุทธ

วัด ๔ แห่ง

สำนักสงฆ์ ๒ แห่ง

๘.๒ ประเพณีและงานประจำปี

- ประเพณีวันขึ้นปีใหม่ ประมาณเดือน มกราคม
- ประเพณีทำบุญกลางบ้าน ประมาณเดือน พฤษภาคม
- ประเพณีวันสงกรานต์ ประมาณเดือน เมษายน
- ประเพณีกวนข้าวทิพย์ ประมาณเดือน ตุลาคม
- ประเพณีวันเข้าพรรษา ออกพรรษา ประมาณเดือน กรกฎาคม ตุลาคม

๘.๓ ภูมิปัญญาท้องถิ่น ภาษาถิ่น

ภูมิปัญญาท้องถิ่น ประชาชนในตำบลท่าจะหลุงได้อนุรักษ์ภูมิปัญญาท้องถิ่น ได้แก่ วิธีการทำเครื่องปั้นดินเผา วิธีการทอเสื่อจากต้นกก และวิธีการจับปลาธรรมชาติ

ภาษาถิ่น ส่วนมากร้อยละ ๙๐ % พูดภาษาโคราช

๘.๔ สินค้าพื้นเมืองและของที่ระลึก

เสื่อที่ทอจากต้นกกกรังกา เครื่องปั้นดินเผา

๙. ทรัพยากรธรรมชาติ

๙.๑ น้ำ ที่ใช้ในการอุปโภค-บริโภค เป็นน้ำที่ได้จากน้ำฝน และน้ำดิบสระหนองกก ลำมูล ซึ่งจะต้องนำมาผ่านกระบวนการของระบบประปา สำหรับน้ำใต้ดินมีปริมาณน้อย ไม่สามารถนำขึ้นมาใช้ให้พอเพียงได้ และบางแห่งเค็ม ไม่สามารถใช้ดื่มและอุปโภคได้

๙.๒ ป่าไม้ หุบใหญ่ ป่าท่าเล หมู่ที่ ๑๐ ป่าหุบใหญ่ หมู่ที่ ๖

๙.๓ ภูเขา ในเขตตำบลท่าจะหลุงไม่มีภูเขา

๙.๔ คุณภาพของทรัพยากรธรรมชาติ

ในพื้นที่ของตำบลส่วนมากเป็นพื้นที่สำหรับเพาะปลูก ที่อยู่อาศัย ร้านค้า สถานประกอบการตามลำดับ และมีพื้นที่เพียงเล็กน้อยที่เป็นพื้นที่สาธารณะ ทรัพยากรธรรมชาติในพื้นที่ ก็ได้แก่ ดิน น้ำ ต้นไม้ อากาศที่ไม่มีมลพิษ ปัญหาคือ เนื่องจากว่าพื้นที่บางส่วนเป็นดินเค็ม น้ำใต้ดินก็เค็ม หรือไม่ก็เป็นน้ำกร่อย ไม่สามารถที่จะนำน้ำจากใต้ดินมาใช้ในการอุปโภค-บริโภคได้ ต้องอาศัยน้ำดิบจากแหล่งอื่น และน้ำฝน

น้ำในการเกษตรก็ต้องรอฤดูฝน มีแหล่งน้ำใช้ในการเกษตรไม่เพียงพอ ปัญหาคือยังไม่สามารถหาแหล่งน้ำสำหรับการเกษตรได้เพิ่มขึ้น ปัญหาด้านขยะ เมื่อชุมชนแออัดขยะก็มากขึ้น

๑๐. อื่นๆ

การแก้ไขปัญห

- ๑) สร้างความเข้มแข็งให้กับชุมชน โดยร่วมมือกับทุกภาคส่วน ไม่ว่าจะเป็น อำเภอบำราญ โรงพยาบาล สาธารณสุข ผู้นำชุมชน ร่วมทำกิจกรรมต่างๆ กับชุมชน ให้ประชาชนเกิดความไว้วางใจและได้รับความคุ้มครองทางสังคม ความเป็นกลาง รับทราบปัญหาและเร่งแก้ไข
- ๒) อำนวยความสะดวก ประสานงาน ให้ประชาชนมีโอกาสเข้าถึงแหล่งเงินทุน
- ๓) ร่วมมือกับอำเภอบำราญ เกษตรอำเภอบำราญ ส่งเสริมให้ประชาชนมีความรู้ในการใช้ประโยชน์จากดินและน้ำให้เหมาะสมกับพื้นที่ของชุมชน เพื่อพลิกวิกฤตให้เป็นโอกาส
- ๔) ร่วมมือกับสาธารณสุข โรงพยาบาล โรงเรียน ส่งเสริม รณรงค์ ป้องกัน สุขภาพและอนามัยของประชาชน ส่งเสริม จัดกิจกรรมการกีฬาในชุมชน
- ๕) ส่งเสริม สนับสนุน เปิดโอกาสให้เด็กได้รับการศึกษา จัดกิจกรรมให้ความรู้ต่างๆ