

แผนพัฒนาท้องถิ่น

พ.ศ. ๒๕๖๖ - ๒๕๗๐

องค์การบริหารส่วนตำบลท่าจะหลุง
อำเภอโชคชัย จังหวัดนครราชสีมา



งานวิเคราะห์พื้นที่ชนบทและแผน
สำนักงานสถิติ องค์การบริหารส่วนตำบลท่าจะหลุง
โทรศัพท์ ๐-๔๓๗๕-๖๓๗๐ www.thajalung.go.th



ประกาศองค์การบริหารส่วนตำบลท่าจะหลุง
เรื่อง ประกาศใช้แผนพัฒนาท้องถิ่น (พ.ศ. ๒๕๖๖ - ๒๕๗๐)
องค์การบริหารส่วนตำบลท่าจะหลุง

ตามที่ องค์การบริหารส่วนตำบลท่าจะหลุง ได้ดำเนินการทบทวนแผนพัฒนาท้องถิ่น (พ.ศ. ๒๕๖๖ - ๒๕๗๐) ขององค์การบริหารส่วนตำบลท่าจะหลุง ตามหนังสือสั่งการกระทรวงมหาดไทย ที่ มท ๐๘๑๐.๓/ว๗๔๖๗ ส่วนที่ ๑๖๗ เรื่อง แนวทางการจัดทำแผนพัฒนาท้องถิ่น (พ.ศ. ๒๕๖๖ - ๒๕๗๐) และหนังสืออำเภอโชคชัย ที่ นม ๐๐๒๓.๑๕/๓๐๘ ส่วนที่ ๑๖๗ เรื่อง แนวทางการจัดทำแผนพัฒนาท้องถิ่น (พ.ศ. ๒๕๖๖ - ๒๕๗๐) โดยอาศัยอำนาจตามระเบียบกระทรวงมหาดไทย ว่าด้วยการจัดทำแผนพัฒนาขององค์กรปกครองส่วนท้องถิ่น พ.ศ. ๒๕๔๘ และแก้ไขเพิ่มเติมถึง (ฉบับที่ ๓) พ.ศ. ๒๕๖๓ นั้น

องค์การบริหารส่วนตำบลท่าจะหลุง จึงขอประกาศใช้แผนพัฒนาท้องถิ่น (พ.ศ. ๒๕๖๖ - ๒๕๗๐) ขององค์การบริหารส่วนตำบลท่าจะหลุง

จึงประกาศมาเพื่อทราบโดยทั่วกัน

ประกาศ ณ วันที่ ๑๘ เดือนพฤษภาคม พ.ศ. ๒๕๖๔

(นายมานิตย์ นิจกระโทก)
นายกองค์การบริหารส่วนตำบลท่าจะหลุง

ส่วนที่ ๑

สภาพทั่วไปและข้อมูลพื้นฐาน

๑. ด้านกายภาพ

๑.๑ ที่ตั้งของหมู่บ้านหรือตำบล

ตำบลท่าจะหลุงเป็นหนึ่งในสิบตำบลของอำเภอโชคชัย จังหวัดนครราชสีมา โดยตั้งอยู่ทางทิศเหนือของอำเภอโชคชัย ห่างจากที่ว่าการอำเภอโชคชัย ประมาณ ๒๕ กิโลเมตร และอยู่ห่างจากตัวจังหวัดนครราชสีมา ประมาณ ๑๕ กิโลเมตร มีพื้นที่ทั้งหมด ๓๗,๖๕๕ ไร่ คิดเป็น ๖๐.๒๕ ตารางกิโลเมตร ซึ่งมีแนวเขตปกครอง ๑๐ หมู่บ้าน โดยมีผู้นำหมู่บ้าน รายละเอียดดังต่อไปนี้ คือ

| | |
|------------|-------------------|
| หมู่ที่ ๑ | บ้านซีตุน |
| หมู่ที่ ๒ | บ้านซีตุน |
| หมู่ที่ ๓ | บ้านหนองหญ้าปล้อง |
| หมู่ที่ ๔ | บ้านซีตุน |
| หมู่ที่ ๕ | บ้านสำโรง |
| หมู่ที่ ๖ | บ้านจิว |
| หมู่ที่ ๗ | บ้านใหม่บ้านนิยม |
| หมู่ที่ ๘ | บ้านหนองกก |
| หมู่ที่ ๙ | บ้านหัวคอน |
| หมู่ที่ ๑๐ | บ้านโนนสวรรค์ |

สำนักงานองค์การบริหารส่วนตำบลท่าจะหลุง

ปัจจุบันเป็นองค์การบริหารส่วนตำบลขนาดกลาง ตั้งอยู่ที่ หมู่ ๕ ตำบลท่าจะหลุง อำเภอโชคชัย จังหวัดนครราชสีมา

(ตั้งอยู่ศูนย์ราชการอำเภอโชคชัย : เขตองค์การบริหารส่วนตำบลท่าจะหลุง)

- โทรศัพท์/โทรสาร ๐๔๔ - ๗๕๖๑๗๑

๑.๒ ลักษณะภูมิประเทศ

ลักษณะภูมิประเทศของตำบลท่าจะหลุง มีลักษณะเป็นที่สูงทางด้านทิศตะวันออก แล้วลาดต่ำลงสู่ทิศตะวันตก ส่วนทางทิศเหนือและทิศใต้ เป็นที่ดอนและที่ลุ่มเหมาะสำหรับทำการเกษตร ดินส่วนใหญ่มีปัญหาดินเปรี้ยว ดินมีกรวดทราย และหน้าดินถูกชะล้าง พื้นที่ ทั้งหมดมีจำนวน ๓๗,๖๕๕ ไร่ คิดเป็น ๖๐.๒๕ ตารางกิโลเมตร โดยแบ่งเป็นพื้นที่ของแต่ละหมู่บ้าน รายละเอียดดังต่อไปนี้

| หมู่ที่ | บ้าน | เนื้อที่ (ไร่) | เนื้อที่ (ตารางกิโลเมตร) | อันดับ |
|---------|---------------|----------------|--------------------------|--------|
| ๑ | ซีตุน | ๑,๖๖๕ | ๒.๖๐ | ๖ |
| ๒ | ซีตุน | ๑,๓๔๕ | ๒.๑๕ | ๗ |
| ๓ | หนองหญ้าปล้อง | ๑๐,๓๑๒ | ๑๖.๕๐ | ๓ |
| ๔ | ซีตุน | ๗๕๐ | ๑.๒๐ | ๑๐ |
| ๕ | สำโรง | ๓,๓๗๕ | ๕.๔๐ | ๕ |
| ๖ | จิว | ๔,๑๘๗ | ๖.๗๐ | ๔ |
| ๗ | ใหม่บ้านนิยม | ๗,๖๑๕ | ๑๒.๒๐ | ๒ |
| ๘ | หนองกก | ๔๑๒.๕ | ๑.๓๐ | ๘ |
| ๙ | หัวคอน | ๑,๓๑๒ | ๒.๑๐ | ๘ |
| ๑๐ | โนนสวรรค์ | ๖,๓๑๒ | ๑๐.๑๐ | ๓ |
| รวม | | ๓๗,๖๕๕ | ๖๐.๒๕ | |

แหล่งน้ำธรรมชาติที่สำคัญ ได้แก่

| ที่ | ชื่อแหล่งน้ำ | ครอบคลุมพื้นที่ | หมายเหตุ |
|-----|----------------|-----------------|---|
| ๑ | ลำน้ำมูล | หมู่ ๓,๓,๕,๖,๗ | ใช้เป็นน้ำทางการเกษตร และหมู่ ๖ ใช้เป็นน้ำเพื่อผลิตน้ำประปาสำหรับอุบลโกศบริโกศใน หมู่ ๓,๖,๔,๕,๖ |
| ๒ | คลองกระทั่งแอะ | หมู่ ๕ | ใช้เป็นน้ำเพื่อเพาะปลูกทางการเกษตร |
| ๓ | คลองจุมูกึก | หมู่ ๓,๗ | ใช้เป็นน้ำทางการเกษตร และหมู่ ๗ ใช้เป็นน้ำเพื่อผลิตน้ำประปาสำหรับอุบลโกศบริโกศ |
| ๔ | คลองจานเอน | หมู่ ๓,๘,๙,๑๐ | ใช้เป็นน้ำทางการเกษตร และหมู่ ๘ ใช้เป็นน้ำเพื่อผลิตน้ำประปาสำหรับอุบลโกศบริโกศ |
| ๕ | อ่างห้วยบง | หมู่ ๖ | ใช้เป็นน้ำเพื่อเพาะปลูกทางการเกษตร |
| ๖ | คลองกระทุ่ม | หมู่ ๓ | ใช้เป็นน้ำเพื่อเพาะปลูกทางการเกษตร |
| ๗ | คลองนาสูง | หมู่ ๑,๖,๕,๗ | ใช้เป็นน้ำเพื่อเพาะปลูกทางการเกษตร |
| ๘ | หุบน้อย | หมู่ ๖ | ใช้เป็นน้ำเพื่อเพาะปลูกทางการเกษตร |
| ๙ | หุบใหญ่ | หมู่ ๖ | ใช้เป็นน้ำเพื่อเพาะปลูกทางการเกษตร |

๑.๖ ลักษณะของไม้และป่าไม้

๒. ด้านการเมือง/การปกครอง

๒.๑ เขตการปกครอง

ตำบลท่าจะหลุง มีอาณาเขตติดต่อกับตำบลต่างๆ ดังนี้คือ

| | | |
|-------------|-----------|--|
| ทิศเหนือ | ติดต่อกับ | ตำบลหนองยาง อำเภอเฉลิมพระเกียรติ |
| ทิศใต้ | ติดต่อกับ | ตำบลละมใหม่พัฒนา อำเภอโขงเจียม |
| ทิศตะวันออก | ติดต่อกับ | ตำบลสูงเข้ว อำเภอหนองบุญมาก และตำบลสีสุก อำเภอจักราช |
| ทิศตะวันตก | ติดต่อกับ | ตำบลด่านเกวียน อำเภอโขงเจียม และตำบลหนองระเวียง อำเภอเมือง |

๓.๑.๑ จำนวนครัวเรือน

| หมู่ | บ้าน | ๒๕๕๗ | ๒๕๕๘ | ๒๕๕๙ | ๒๕๖๒ | ๒๕๖๔ |
|------|---------------|-------|-------|-------|-------|-------|
| ๑ | ขี้ต้อน | ๘๘ | ๙๐ | ๙๑ | ๙๗ | ๑๐๒ |
| ๒ | ขี้ต้อน | ๑๕๓ | ๑๕๗ | ๑๕๖ | ๑๖๓ | ๑๖๕ |
| ๓ | หนองหญ้าปล้อง | ๑๔๑ | ๑๔๖ | ๑๕๐ | ๑๕๓ | ๑๖๔ |
| ๔ | ขี้ต้อน | ๘๙ | ๙๒ | ๙๖ | ๑๐๒ | ๑๐๕ |
| ๕ | สำโรง | ๒๔๓ | ๒๕๓ | ๒๕๙ | ๒๗๕ | ๒๘๔ |
| ๖ | จัว | ๑๒๑ | ๑๒๕ | ๑๒๙ | ๑๓๘ | ๑๔๑ |
| ๗ | โพนนาบิยม | ๕๑ | ๕๑ | ๖๐ | ๖๓ | ๖๔ |
| ๘ | หนองกก | ๒๑๖ | ๒๒๐ | ๒๒๔ | ๒๒๖ | ๒๓๓ |
| ๙ | หัวดอน | ๑๔๕ | ๑๔๗ | ๑๕๑ | ๑๕๗ | ๑๖๓ |
| ๑๐ | บ้านโนนสวรรค์ | ๕๙ | ๕๐ | ๕๑ | ๕๓ | ๖๗ |
| รวม | | ๑,๒๙๖ | ๑,๓๓๑ | ๑,๓๖๗ | ๑,๔๒๖ | ๑,๔๘๘ |

แผนภูมิแสดงการเปรียบเทียบจำนวนครัวเรือน

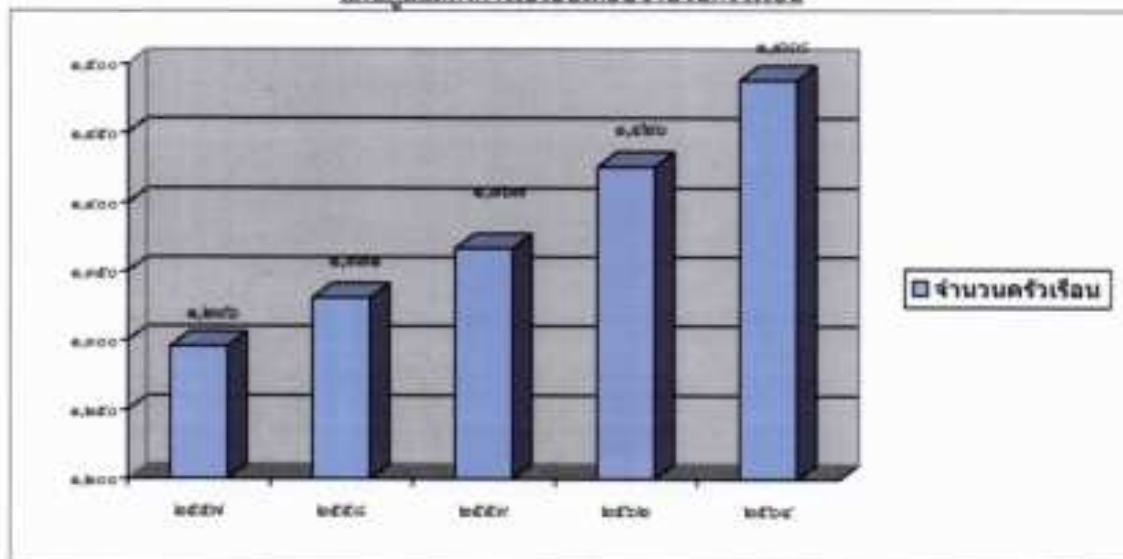

แผนภูมิแสดงการเปรียบเทียบจำนวนประชากร

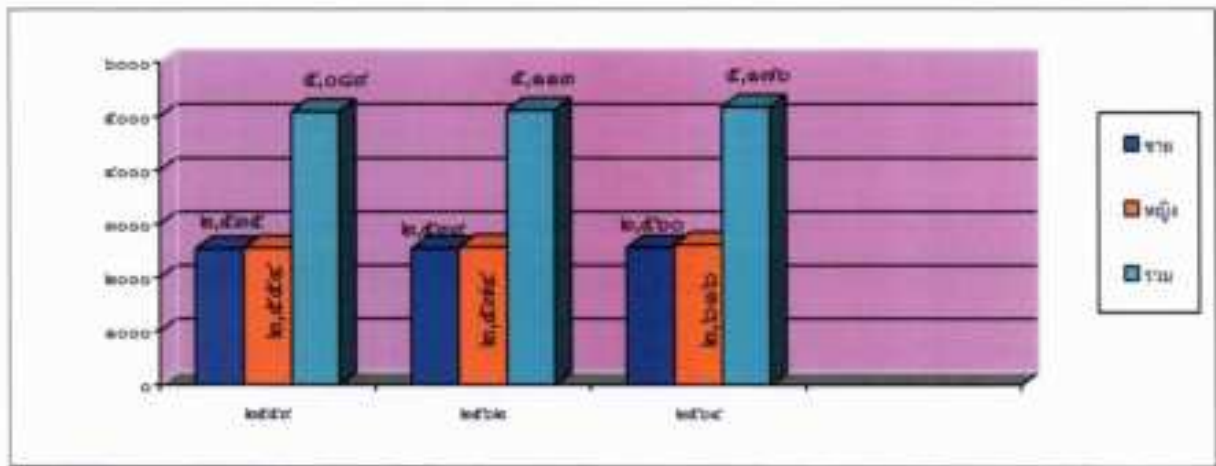

จะเห็นได้ว่าจำนวนประชากรภายในตำบลท่าจะหลุง มีอัตราที่เปลี่ยนแปลงเล็กน้อย ดังนี้

- จำนวนชาย ปี 2564 มีจำนวนเพิ่มขึ้นจากปี 2562 จำนวน 20 คน
- จำนวนหญิง ปี 2564 มีจำนวนเพิ่มขึ้นจากปี 2562 จำนวน 20 คน

ซึ่งการเปลี่ยนแปลงของจำนวนประชากรชายหญิงนั้นขึ้นอยู่กับปัจจัยหลายอย่าง ได้แก่ การเกิด การตาย การย้ายถิ่นฐานของประชากรภายในตำบล

๓.๒ ช่วงอายุและจำนวนประชากร

| องค์การบริหารส่วนตำบลท่าจะหลุง อ.ไชยชัย จ.นครราชสีมา | | | |
|--|----------|----------|-------------------|
| | หญิง | ชาย | หมายเหตุ |
| จำนวนประชากรเยาวชน | ๕๒๕ คน | ๕๕๕ คน | อายุต่ำกว่า ๑๗ ปี |
| จำนวนประชากร | ๑,๖๔๒ คน | ๑,๖๒๕ คน | อายุ ๑๘-๕๙ ปี |
| จำนวนประชากรผู้สูงอายุ | ๔๔๔ คน | ๓๗๔ คน | อายุ ๖๐ ปี ขึ้นไป |
| รวม | ๒,๖๑๖ คน | ๒,๕๕๔ คน | ทั้งสิ้น ๕,๑๗๐ คน |

- จำนวนบุคลากรครู/อาจารย์

| | | | |
|---------------|-------|----|----|
| มีข้าราชการ | จำนวน | ๑๗ | คน |
| พนักงานราชการ | จำนวน | ๑ | คน |
| พนักงานจ้าง | จำนวน | ๒ | คน |
| รวมทั้งสิ้น | | ๒๐ | คน |

โดยมี นายชาญชัย พงษ์ศรี เป็นผู้อำนวยการโรงเรียนบ้านขี้ตุน

๒. โรงเรียนบ้านหนองกก

- จำนวนนักเรียน

จำนวนนักเรียนทั้งสิ้น ๒๙๑ คน แบ่งเป็นชาย ๑๕๑ คน หญิง ๑๓๙ คน แบ่งตาม
ช่วงชั้น รายละเอียดดังต่อไปนี้

| ชั้น/ปี | ชาย | หญิง | รวม |
|------------|------------|------------|------------|
| อ.๑ | ๙ | ๘ | ๑๗ |
| อ.๒ | ๑๓ | ๑๒ | ๒๕ |
| อ.๓ | ๙ | ๘ | ๑๗ |
| ป.๑ | ๑๕ | ๑๘ | ๓๓ |
| ป.๒ | ๑๓ | ๑๓ | ๒๖ |
| ป.๓ | ๗ | ๑๕ | ๒๒ |
| ป.๔ | ๑๔ | ๑๑ | ๒๕ |
| ป.๕ | ๑๓ | ๑๒ | ๒๕ |
| ป.๖ | ๑๗ | ๙ | ๒๖ |
| ม.๑ | ๙ | ๑๗ | ๒๖ |
| ม.๒ | ๑๒ | ๘ | ๒๐ |
| ม.๓ | ๒๐ | ๘ | ๒๘ |
| รวม | ๑๕๑ | ๑๓๙ | ๒๙๑ |

๔.๒ สาธารณสุข

จากการสำรวจข้อมูลพื้นฐานพบว่า ประชาชนกรส่วนมากมีสุขภาพที่ดี มีการคัดกรองสุขภาพให้กับประชาชนกลุ่มเสี่ยง โรคที่มักเกิดแก่ประชากรในชุมชน เช่นกัน ได้แก่ โรคความดัน เบาหวาน โรคไข้เลือดออก มือ-ปาก-เท้าในเด็ก และโรคอื่นๆ อีกมาก มีสถิติเข้ารับการรักษายาบาล ปัญหาคือประชาชนบางรายไม่ยอมไปคัดกรองหรือตรวจสุขภาพประจำปี การแก้ไขปัญหาคือ

(๑) หน่วยงานด้านสาธารณสุข

- โรงพยาบาลส่งเสริมสุขภาพตำบลท่าจะหลุง จำนวน ๑ แห่ง

• จำนวนบุคลากร

| | | | |
|--------------------|--------------|-----------|-----------|
| มีข้าราชการ | จำนวน | ๖ | คน |
| พนักงานข้าราชการ | จำนวน | - | คน |
| พนักงานจ้าง | จำนวน | ๕ | คน |
| รวมทั้งสิ้น | จำนวน | ๑๑ | คน |

โดยมี นางสมถวิล บ่ายกระโทก เป็นผู้อำนวยการโรงพยาบาลส่งเสริมสุขภาพตำบลท่าจะหลุง

๔.๓ อาชญากรรม

องค์การบริหารส่วนตำบลท่าจะหลุงไม่มีเหตุอาชญากรรมเกิดขึ้น แต่มีเหตุการณ์ลักขโมยทรัพย์สินประชาชน และทำลายทรัพย์สินของราชการ ส่วนมากครัวเรือนมีการป้องกันอุบัติภัยอย่างถูกวิธี มีความปลอดภัยในชีวิตและทรัพย์สิน วิธีการแก้ปัญหาขององค์การบริหารส่วนตำบลท่าจะหลุง ที่สามารถดำเนินการได้ตามอำนาจหน้าที่และงบประมาณที่มีอยู่อย่างจำกัด คือการติดตั้งกล้องวงจรปิดในจุดที่เป็นที่สาธารณะ รวมทั้งได้ตั้งจุดตรวจ จุดสกัด จุดบริการ ในช่วงเทศกาลที่มีวันหยุดหลายวันเพื่ออำนวยความสะดวกให้กับประชาชน แต่ปัญหาที่พบเป็นประจำคือการทะเลาะวิวาทของกลุ่มวัยรุ่นโดยเฉพาะในสถานที่จัดงานดนตรี งานมหรสพ เป็นปัญหาที่ชุมชนได้รับผลกระทบเป็นอย่างมาก การแก้ไขปัญหาคือการแจ้งเตือนให้ผู้ปกครองดูแลบุตรหลานของตน ประชาสัมพันธ์ให้ทราบถึงผลกระทบ ผลเสียหาย และโทษที่ได้รับจากการเกิดเหตุทะเลาะวิวาท การขอความร่วมมือไปยังผู้นำ การขอคำสั่งจาก ตำรวจ ผู้นำ อปพร. เพื่อระงับเหตุไม่ให้เกิดความรุนแรง แต่จะไม่ให้เกิดขึ้นเลยยังเป็นปัญหาที่ปัจจุบันไม่สามารถที่จะแก้ไขได้ ทั้งที่มีการร่วมมือกันหลายฝ่าย เป็นเรื่องที่ว่าองค์การบริหารส่วนตำบลจะต้องหาวิธีที่จะแก้ไขปัญหให้กับประชาชนต่อไปตามอำนาจหน้าที่ที่สามารถดำเนินการได้

๕.๓ การประปา

ประชาชนในตำบลท่าจะหลุง มีระบบประปา จำนวน ๔ แห่ง คือ ประปาบ้านซี้ตื้น ครอบคลุม ๔ หมู่บ้าน คือ หมู่ ๑,๒,๔,๖ ประปาบ้านสำโรง ประปาบ้านใหม่มานิยม, ประปาบ้านหนองกก ครอบคลุม ๔ หมู่บ้าน คือ หมู่ ๓,๘,๙,๑๐ ซึ่งน้ำประปาบางหมู่บ้านยังไม่สะอาดและไม่เพียงพอกับความต้องการของราษฎร เนื่องจากราษฎรมีจำนวนเพิ่มขึ้นทุกปี

| ที่ | ประปา | พื้นที่การใช้ | สถานะการใช้ |
|-----|----------------|----------------|---|
| ๑ | บ้านซี้ตื้น | หมู่ ๑,๒,๔,๕,๖ | ราษฎรหมู่ ๒ บางส่วนอาศัยอยู่ที่สูงทำให้น้ำไหลไม่สะดวก |
| ๒ | บ้านสำโรง | หมู่ ๕ | แหล่งน้ำผลิตน้ำประปายังไม่เพียงพอต่อการใช้ของราษฎร |
| ๓ | บ้านใหม่มานิยม | หมู่ ๗ | ระบบประปาผลิตน้ำไม่เพียงพอต่อการใช้ของราษฎร |
| ๔ | บ้านหนองกก | หมู่ ๓,๘,๙,๑๐ | หมู่ ๑๐ ยังขยายเขตการใช้น้ำยังไม่ทั่วถึง น้ำดิบที่ใช้ผลิตน้ำประปายังไม่เพียงพอในการผลิตตลอดทั้งปี |

๕.๔ โทรศัพท์

ไม่มี

๕.๕ ไปรษณีย์หรือการสื่อสารหรือการขนส่ง และวัสดุ ครุภัณฑ์

(๓) มีเจ้าหน้าที่ไปรษณีย์ จำนวน ๓ คน ให้บริการ รับส่งจดหมาย ในวันจันทร์ - ศุกร์

๖. ระบบเศรษฐกิจ

๖.๑ การเกษตร

ประชากรในตำบลท่าจะหลุง ร้อยละ ๔๖.๐๒ ประกอบอาชีพรับจ้าง ผลผลิตทางการเกษตรที่สำคัญ ได้แก่ ข้าว มันสำปะหลัง อ้อย ดังนี้

| | | | |
|--------------------|--------|-------|------------------------|
| - อาชีพเกษตรกรรม | ร้อยละ | ๒๒.๕๐ | ของจำนวนประชากรทั้งหมด |
| - อาชีพเลี้ยงสัตว์ | ร้อยละ | ๐.๐๖ | ของจำนวนประชากรทั้งหมด |
| - อาชีพรับจ้าง | ร้อยละ | ๔๖.๐๒ | ของจำนวนประชากรทั้งหมด |
| - อาชีพค้าขาย | ร้อยละ | ๓.๗๓ | ของจำนวนประชากรทั้งหมด |
| - รับราชการ | ร้อยละ | ๑.๓๕ | ของจำนวนประชากรทั้งหมด |
| - ไม่มีอาชีพ | ร้อยละ | ๙.๑๑ | ของจำนวนประชากรทั้งหมด |
| - กำลังศึกษา | ร้อยละ | ๑๗.๒๓ | ของจำนวนประชากรทั้งหมด |

๖.๒ การประมง

(ในเขตตำบลท่าจะหลุงไม่มีการประมง)

๖.๔ แรงงาน

ประชากรที่มีอายุ ๑๘ - ๖๐ ปี อยู่ในกำลังแรงงาน ร้อยละ ๙๕ โดยเฉพาะแรงงานด้านการเกษตร ประชากรอายุระหว่าง ๒๕ -๕๐ ปี บางส่วน ไปรับจ้างทำงานนอกพื้นที่ รวมทั้งแรงงานที่ไปทำงานต่างประเทศ ปัญหาที่พบคือ ประชากรต้องไปทำงานนอกพื้นที่ในเมืองที่มีโรงงานอุตสาหกรรม บริษัท ห้างร้านใหญ่ๆ เพราะในพื้นที่ไม่มีโรงงานอุตสาหกรรมที่มีการจ้างแรงงานเยอะ เพราะพื้นที่ส่วนมากเป็นที่อยู่อาศัย ปัญหานี้ยังไม่สามารถแก้ไขได้

๗. เศรษฐกิจพอเพียงท้องถิ่น (ด้านการเกษตรและแหล่งน้ำ)

๗.๑ ข้อมูลด้านการเกษตร

พื้นที่ ทั้งหมดมีจำนวน ๓๗,๖๕๕ ไร่ คิดเป็น ๖๐.๒๕ ตารางกิโลเมตร โดยแบ่งเป็นพื้นที่ของ แต่ละหมู่บ้าน รายละเอียดดังต่อไปนี้

| หมู่ที่ | บ้าน | เนื้อที่ (ไร่) | เนื้อที่ (ตารางกิโลเมตร) | อันดับ |
|------------|---------------|----------------|--------------------------|--------|
| ๓ | ขี้ตุน | ๑,๖๒๕ | ๒.๖๐ | ๖ |
| ๒ | ขี้ตุน | ๑,๓๔๔ | ๒.๑๕ | ๗ |
| ๓ | หนองหญ้าปล้อง | ๑๐,๓๑๒ | ๑๖.๕๐ | ๑ |
| ๔ | ขี้ตุน | ๗๕๐ | ๑.๒๐ | ๑๐ |
| ๕ | ลำโรง | ๓,๓๗๕ | ๕.๔๐ | ๕ |
| ๖ | จิว | ๔,๑๘๗ | ๖.๗๐ | ๔ |
| ๗ | ใหม่เกษม | ๗,๖๒๕ | ๑๒.๒๐ | ๒ |
| ๘ | หนองกก | ๘๑๒.๕ | ๑.๓๐ | ๙ |
| ๙ | หัวดอน | ๑,๓๑๒ | ๒.๑๐ | ๘ |
| ๑๐ | โนนสวรรค์ | ๖,๓๑๒ | ๑๐.๑๐ | ๓ |
| รวม | | ๓๗,๖๕๕ | ๖๐.๒๕ | |

การใช้ที่ดินในเขต อบต.

| ลำดับที่ | ประเภทการใช้ที่ดิน | พื้นที่ (ไร่) | ร้อยละ |
|------------|-------------------------|---------------|------------|
| ๑ | ที่พักอาศัย | ๑,๓๗๕ | ๓.๖๒ |
| ๒ | เกษตรกรรม | ๓๐,๔๐๐.๕๐ | ๘๐.๗๙ |
| ๓ | ธุรกิจการค้า/พาณิชยกรรม | - | - |
| ๔ | สถานศึกษา | ๔๘.๒๐ | ๐.๑๓ |
| ๕ | ศาสนาสถาน | ๕๐ | ๐.๑๓ |
| ๖ | สถานที่ราชการ | ๑๐.๓ | ๐.๐๓ |
| ๗ | ถนนและที่สาธารณะ | ๒,๕๐๐ | ๖.๖๓ |
| ๘ | แหล่งน้ำ | ๒,๘๐๐ | ๗.๔๓ |
| ๙ | ป่าชุมชน | ๖๖๓ | ๑.๗๖ |
| รวม | | ๓๗,๖๕๕ | ๑๐๐ |

ส่วนที่ ๒

ยุทธศาสตร์การพัฒนาองค์กรปกครองส่วนท้องถิ่น

๑. ความสัมพันธ์ระหว่างแผนพัฒนาระดับมหภาค

๑.๑ แผนยุทธศาสตร์ชาติ ๒๐ ปี (พ.ศ. ๒๕๖๑ - ๒๕๘๐)

โดยที่รัฐธรรมนูญแห่งราชอาณาจักรไทย มาตรา ๖๕ กำหนดให้รัฐพึงจัดให้มียุทธศาสตร์ชาติเป็นเป้าหมายการพัฒนาประเทศอย่างยั่งยืน ตามหลักธรรมาภิบาลเพื่อใช้เป็นกรอบในการจัดทำแผนต่างๆให้สอดคล้องและบูรณาการกันเพื่อให้เกิดเป็นพลังผลักดันร่วมกันไปสู่เป้าหมายดังกล่าว โดยให้เป็นไปตามที่กำหนดในกฎหมายว่าด้วยการจัดทำยุทธศาสตร์ชาติ และต่อมาได้มีการตราพระราชบัญญัติการจัดทำยุทธศาสตร์ชาติ พ.ศ. ๒๕๖๐ มีผลบังคับใช้เมื่อวันที่ ๓ สิงหาคม ๒๕๖๐ โดยกำหนดให้มีการแต่งตั้งคณะกรรมการยุทธศาสตร์ชาติ เพื่อรับผิดชอบในการจัดทำร่างยุทธศาสตร์ชาติ กำหนดวิธีการการมีส่วนร่วมของประชาชนในการจัดทำร่างยุทธศาสตร์ชาติ ในการติดตามการตรวจสอบ และการประเมินผล รวมทั้งกำหนดมาตรการส่งเสริมและสนับสนุนให้ประชาชนทุกภาคส่วนดำเนินการให้สอดคล้องกับยุทธศาสตร์ชาติ

เพื่อให้เป็นไปตามที่กำหนดในพระราชบัญญัติการจัดทำ ยุทธศาสตร์ชาติ พ.ศ. ๒๕๖๐ คณะกรรมการยุทธศาสตร์ชาติได้แต่งตั้งคณะกรรมการจัดทำยุทธศาสตร์ชาติด้านต่างๆ รวม ๖ คณะอันประกอบด้วย คณะกรรมการจัดทำยุทธศาสตร์ชาติด้านความมั่นคง คณะกรรมการจัดทำยุทธศาสตร์ชาติด้านการสร้างความสามารถในการแข่งขัน คณะกรรมการจัดทำยุทธศาสตร์ชาติด้านการพัฒนาและเสริมสร้างศักยภาพทรัพยากรมนุษย์ คณะกรรมการจัดทำยุทธศาสตร์ชาติด้านการสร้างโอกาสและความเสมอภาคทางสังคม คณะกรรมการจัดทำยุทธศาสตร์ชาติด้านการสร้างการเติบโตบนคุณภาพชีวิตที่เป็นมิตรต่อสิ่งแวดล้อม และคณะกรรมการจัดทำยุทธศาสตร์ชาติด้านการปรับสมดุลและพัฒนาระบบการบริหารจัดการภาครัฐ เพื่อรับผิดชอบในการดำเนินการจัดทำร่างยุทธศาสตร์ชาติให้เป็นไปตามหลักเกณฑ์ วิธีการ และเงื่อนไขที่กำหนด ตลอดจนได้จัดให้มีการรับฟังความคิดเห็นของประชาชนและหน่วยงานของรัฐที่เกี่ยวข้องอย่างกว้างขวางเพื่อประกอบการพิจารณาจัดทำร่างยุทธศาสตร์ชาติตามที่กฎหมายกำหนดแล้ว

ยุทธศาสตร์ชาติ ๒๐ ปี (พ.ศ. ๒๕๖๑-๒๕๘๐) เป็นยุทธศาสตร์ชาติฉบับแรกของประเทศไทยตามรัฐธรรมนูญแห่งราชอาณาจักรไทย ซึ่งจะต้องนำไปสู่การปฏิบัติเพื่อให้ประเทศไทยบรรลุวิสัยทัศน์ “ประเทศไทยมีความมั่นคง มั่งคั่ง ยั่งยืน เป็นประเทศพัฒนาแล้ว ด้วยการพัฒนาตามหลักปรัชญาของเศรษฐกิจพอเพียง” ภายในช่วงเวลาดังกล่าว เพื่อความสุขของคนไทยทุกคน

สถานการณ์ แนวโน้ม วิสัยทัศน์ และเป้าหมายในการพัฒนาประเทศ

๑. บทนำ

การพัฒนาประเทศไทยนับตั้งแต่แผนพัฒนาเศรษฐกิจและสังคมแห่งชาติ ฉบับที่ ๑ เป็นต้นมาได้ส่งผลให้ประเทศมีการพัฒนาในทุกมิติ ทั้งในด้านเศรษฐกิจที่ประเทศไทยได้รับการยกระดับเป็นประเทศในกลุ่มบนของกลุ่มประเทศระดับรายได้ปานกลาง ในด้านสังคมที่มีการพัฒนาคุณภาพชีวิตของประชาชนส่งผลให้ประเทศไทยหลุดพ้นจากการเป็นประเทศยากจน และในด้านสิ่งแวดล้อมที่ประเทศไทยมีข้อได้เปรียบในความหลากหลายเชิงนิเวศ อย่างไรก็ตาม ประเทศไทยยังมีความท้าทายต่อการพัฒนาที่สำคัญ อาทิ อัตราการขยายตัวทางเศรษฐกิจในปี ๒๕๖๐ ที่ร้อยละ ๓.๙ ถือว่าอยู่ในระดับต่ำกว่าศักยภาพ เมื่อเทียบกับร้อยละ ๖.๐ ต่อปีในช่วงเวลาเกือบ ๖ ทศวรรษที่ผ่านมา โดยมีสาเหตุหลักจากการชะลอตัวของการลงทุนภายในประเทศและสถานการณ์เศรษฐกิจโลกที่ยังไม่ฟื้นตัวได้เต็มที่โครงสร้างเศรษฐกิจไทยที่ยังไม่สามารถขับเคลื่อนด้วยนวัตกรรมได้อย่างเต็มประสิทธิภาพภาคบริการและภาคเกษตรมีผลิตภาพการผลิตในระดับต่ำ

ทางเศรษฐกิจของประเทศในอนาคต ขณะที่องค์กรที่ไม่ใช่รัฐ อาทิ องค์กรระหว่างประเทศ และบริษัทข้ามชาติ จะมีบทบาทมากขึ้นในการกำหนดกฎ ระเบียบ ทิศทางความสัมพันธ์และมาตรฐานสากลต่างๆ ทั้งในด้านความมั่นคง และเศรษฐกิจ รวมทั้งการรวมกลุ่มเศรษฐกิจและการเปิดเสรีในภูมิภาคที่นำไปสู่ความเชื่อมโยงในทุกระบบ อาจก่อให้เกิดความเสี่ยงด้านอาชญากรรมข้ามชาติและเศรษฐกิจนอกระบบ รวมทั้งปัญหาอาชญากรรม การค้ามนุษย์ และการลักลอบเข้าเมือง

ในทางกลับกัน ความเปลี่ยนแปลงจากโลกาภิวัตน์และความก้าวหน้าทางวิทยาศาสตร์และเทคโนโลยีที่ได้รับการพัฒนาอย่างก้าวกระโดดจะก่อให้เกิดนวัตกรรมอย่างพลิกผัน อาทิ เทคโนโลยีปัญญาประดิษฐ์ อินเทอร์เน็ตในทุกสิ่ง การวิเคราะห์ข้อมูลขนาดใหญ่ หุ่นยนต์และโดรน เทคโนโลยีพันธุกรรมสมัยใหม่ และเทคโนโลยีทางการเงิน ซึ่งตัวอย่างแนวโน้มการพัฒนาเทคโนโลยีอย่างก้าวกระโดดเหล่านี้ คาดว่าจะเป็นปัจจัยสนับสนุนหลักที่ช่วยทำให้เศรษฐกิจโลกและเศรษฐกิจไทยมีแนวโน้มที่จะกลับมาขยายตัวได้เข้มแข็งขึ้น แนวโน้มสำคัญที่จำเป็นต้องมีการติดตามอย่างใกล้ชิด อาทิ การรวมกลุ่มทางการค้าและการลงทุนที่จะมีความหลากหลายเพิ่มมากขึ้น การแข่งขันที่คาดว่าจะรุนแรงขึ้นในการเพิ่มผลิตภาพและสร้างความหลากหลายของสินค้าและบริการที่ตอบโจทย์รูปแบบชีวิตใหม่ๆ

นอกจากนั้น ประเทศไทยคาดว่าจะเข้าสู่การเป็นสังคมสูงวัยระดับสุดยอดในปี ๒๕๗๔ จะก่อให้เกิดโอกาสใหม่ๆ ในการตอบสนองความต้องการของกลุ่มผู้บริโภครุ่นสูงวัยที่จะมีสัดส่วนเพิ่มขึ้นอย่างต่อเนื่อง รวมทั้งการคาดการณ์ว่าครอบครัวไทยจะมีขนาดเล็กลงและมีรูปแบบที่หลากหลายมากขึ้นประชากรในประเทศไทยจะมีช่วงอายุที่แตกต่างกันและจะมีกลุ่มคนช่วงอายุใหม่ๆ เพิ่มขึ้น ซึ่งจะส่งผลกระทบต่อทัศนคติและพฤติกรรมที่แตกต่างกัน ดังนั้น การเตรียมความพร้อมของประชากรให้มีคุณภาพและการนำเทคโนโลยีที่เหมาะสมมาใช้ในการผลิตและการบริการของประเทศจะเป็นความท้าทายสำคัญในระยะต่อไป

ในขณะเดียวกัน โครงสร้างประชากรที่เข้าสู่สังคมสูงวัย อาจทำให้เกิดความต้องการแรงงานต่างชาติเพิ่มมากขึ้นเพื่อทดแทนจำนวนแรงงานไทยที่ลดลง ซึ่งปัจจัยด้านการเปิดเสรีในภูมิภาคและความก้าวหน้าของการพัฒนาระบบคมนาคมขนส่งในภูมิภาคจะทำให้การเคลื่อนย้ายแรงงานและการย้ายถิ่นมีความสะดวกมากขึ้น และเป็นปัจจัยสำคัญที่จะทำให้เกิดการเคลื่อนย้ายประชากรเข้าออกประเทศเพิ่มมากขึ้น โดยเฉพาะในกลุ่มประชากรที่มีศักยภาพซึ่งมีแนวโน้มในการเคลื่อนย้ายไปเรียนหรือทำงานในทั่วทุกมุมโลกสูงขึ้น ทั้งนี้ การย้ายถิ่นส่วนใหญ่มีวัตถุประสงค์เพื่อแสวงหาโอกาสทางเศรษฐกิจที่ดีขึ้น จึงอาจจะเป็นไปได้ที่ประเทศไทยจะยังคงเป็นประเทศผู้รับของประชากรจากประเทศเพื่อนบ้านขณะที่ประชากรไทยโดยเฉพาะแรงงานทักษะอาจมีแรงจูงใจในการย้ายถิ่นไปยังประเทศที่มีระดับการพัฒนาที่ดีกว่า อาจทำให้การแย่งชิงแรงงานมีความรุนแรงมากขึ้น ซึ่งจะยังทำให้เกิดความเสี่ยงต่อการเจริญเติบโตทางเศรษฐกิจและการเปลี่ยนแปลงของบริบทสังคมไทย

จากปัจจัยและแนวโน้มที่คาดว่าจะส่งผลต่อการขับเคลื่อนการพัฒนาประเทศในมิติต่างๆข้างต้น เห็นได้ว่าบริบทและสภาพแวดล้อมทั้งภายในและภายนอกประเทศมีแนวโน้มที่จะเปลี่ยนแปลงอย่างรวดเร็ว มีพลวัตสูง และมีความซับซ้อนหลากหลายมิติ ซึ่งจะส่งผลกระทบต่ออนาคตการพัฒนาประเทศอย่างมาก ดังนั้น การพัฒนาประเทศจึงจำเป็นต้องมียุทธศาสตร์การพัฒนาที่ครอบคลุมทุกมิติและทุกด้านการพัฒนาที่เกี่ยวข้อง มีความร่วมมือในลักษณะประชารัฐจากภาคส่วนต่างๆ ในรูปแบบของหุ้นส่วนการพัฒนาที่เป็นการดำเนินงานอย่างบูรณาการ เนื่องจากทุกมิติการพัฒนาที่มีความเกี่ยวข้องซึ่งกันและกัน โดยประเทศไทยจำเป็นต้องมีทรัพยากรมนุษย์ที่มีคุณภาพ มีความรู้ สมรรถนะ และทักษะที่สอดคล้องกับการเปลี่ยนแปลงต่างๆ สามารถรู้เท่าทันและปรับตัวให้สามารถดำเนินชีวิตได้อย่างมีความสุข มีอาชีพที่มั่นคง สร้างรายได้ ท่ามกลางความเปลี่ยนแปลงกฎเกณฑ์และกติกาใหม่ๆ และมาตรฐานที่สูงขึ้น โดยเฉพาะในโลกที่มีการเปลี่ยนแปลงอย่างรวดเร็วซึ่งจำเป็นต้องมีการพัฒนาระบบและปัจจัยส่งเสริมต่าง ๆ ที่เกี่ยวข้องไปพร้อมกัน ทั้งในส่วนของระบบการเรียนการสอน และการพัฒนาทักษะฝีมือที่สอดคล้องกันกับการพัฒนาของคนในแต่ละช่วงวัย ระบบบริการสาธารณะ โครงสร้างพื้นฐาน รวมทั้งการให้ความสำคัญกับการส่งเสริมเทคโนโลยีและนวัตกรรม เพื่อให้ประเทศไทยสามารถยกระดับเป็นเจ้าของเทคโนโลยีและนวัตกรรมก้าวทันโลก จากการทำยอดการพัฒนาบนพื้นฐานนโยบายไทยแลนด์ ๔.๐ ส่งผลให้เกิดการสร้างห่วงโซ่มูลค่าทางเศรษฐกิจในทั้งภาคอุตสาหกรรม ภาคเกษตร และภาคบริการ กระจายผลประโยชน์จากการพัฒนา ลดปัญหาความเหลื่อมล้ำ และนำไปสู่การเสริมสร้างคุณภาพชีวิตของประชาชนทุกภาคส่วน

นอกจากนี้ ประเทศไทยต้องให้ความสำคัญกับการสร้างสมดุลความมั่นคงด้านพลังงาน และอาหาร การรักษาไว้ซึ่งความหลากหลายเชิงนิเวศ การส่งเสริมการดำเนินชีวิตและธุรกิจ และการพัฒนาและขยายความเป็นเมืองที่เติบโตอย่างต่อเนื่องที่เป็นมิตรต่อสิ่งแวดล้อม พร้อมกับกำหนดยุทธศาสตร์ของรูปแบบและกฎเกณฑ์ที่เกี่ยวข้องกับลักษณะการใช้พื้นที่ที่ชัดเจน ขณะที่การพัฒนาโครงสร้างพื้นฐานและระบบโลจิสติกส์ กฎหมาย ระบบภาษีต้องมีกลยุทธ์การพัฒนาที่สามารถอำนวยความสะดวกและส่งเสริมให้ประเทศมีศักยภาพการแข่งขันที่สูงขึ้น และสามารถใช้จุดแข็งในเรื่องตำแหน่งที่ตั้งทางภูมิศาสตร์ของประเทศให้เกิดประโยชน์ต่อการพัฒนาประเทศมากขึ้น รวมทั้งให้ความสำคัญของการรวมกลุ่มความร่วมมือกับนานาประเทศในระดับภูมิภาคและระดับโลก เพื่อกระชับและสร้างสัมพันธ์ไมตรี เสริมสร้างความสัมพันธ์ทางการทูต ซึ่งจะก่อให้เกิดการสร้างพลังทางเศรษฐกิจและรักษาความมั่นคงของประเทศ โดยจำเป็นต้องสร้างความพร้อมในการที่จะยกระดับมาตรฐานและมีการปฏิบัติให้เป็นไปตามระเบียบกติกาสากลในด้านต่างๆ ขณะเดียวกันประเทศไทยจำเป็นต้องเร่งให้มีการปฏิรูประบบราชการและการเมืองเพื่อให้เกิดการบริหารราชการที่ดีและมีเสถียรภาพทางการเมือง มีการส่งเสริมคนในชาติให้ยึดมั่นสถาบันหลักเป็นศูนย์รวมจิตใจเพื่อให้เกิดความรักความสามัคคี และลดความขัดแย้งภายในประเทศ โดยที่นโยบายการพัฒนาต่างๆ จำเป็นต้องคำนึงถึงความสอดคล้องกับโครงสร้างและลักษณะพฤติกรรมของประชากรที่อาจจะมีความแตกต่างจากปัจจุบันมากขึ้น

ความมั่นคง หมายถึง ประเทศไทยมีการขยายตัวของเศรษฐกิจอย่างต่อเนื่องและมีความยั่งยืนจนเข้าสู่กลุ่มประเทศรายได้สูง ความเหลื่อมล้ำของการพัฒนาลดลง ประชากรมีความอยู่ดีมีสุขได้รับผลประโยชน์จากการพัฒนาอย่างเท่าเทียมกันมากขึ้น และมีการพัฒนาอย่างทั่วถึงทุกภาคส่วนมีคุณภาพชีวิตตามมาตรฐานขององค์การสหประชาชาติ ไม่มีประชาชนที่อยู่ในภาวะความยากจนเศรษฐกิจในประเทศมีความเข้มแข็ง ขณะเดียวกันต้องมีความสามารถในการแข่งขันกับประเทศต่างๆทั้งในตลาดโลกและตลาดภายในประเทศเพื่อให้อาจสร้างรายได้ทั้งจากภายในและภายนอกประเทศตลอดจนมีการสร้างฐานเศรษฐกิจและสังคมแห่งอนาคตเพื่อให้สอดคล้องกับบริบทการพัฒนาที่เปลี่ยนแปลงไป และประเทศไทยมีบทบาทที่สำคัญในเวทีโลก และมีความสัมพันธ์ทางเศรษฐกิจและการค้าอย่างแน่นแฟ้นกับประเทศในภูมิภาคเอเชีย เป็นจุดสำคัญของการเชื่อมโยงในภูมิภาค ทั้งการคมนาคมขนส่ง การผลิต การค้า การลงทุน และการทำธุรกิจ เพื่อให้เป็นพลังในการพัฒนา นอกจากนี้ยังมีความสมบูรณ์ในทุนที่จะสามารถสร้างการพัฒนาต่อเนื่องไปได้ ได้แก่ ทุนมนุษย์ ทุนทางปัญญาทุนทางการเงิน ทุนที่เป็นเครื่องมือเครื่องจักร ทุนทางสังคม และทุนทรัพยากรธรรมชาติและสิ่งแวดล้อม

ความยั่งยืน หมายถึง การพัฒนาที่สามารถสร้างความเจริญ รวยได้ และคุณภาพชีวิตของประชาชนให้เพิ่มขึ้นอย่างต่อเนื่อง ซึ่งเป็นการเจริญเติบโตของเศรษฐกิจที่อยู่บนหลักการใช้ การรักษาและการฟื้นฟูฐานทรัพยากรธรรมชาติอย่างยั่งยืน ไม่ใช้ทรัพยากรธรรมชาติจนเกินพอดี ไม่สร้างมลภาวะต่อสิ่งแวดล้อมจนเกินความสามารถในการรองรับและเยียวยาของระบบนิเวศ การผลิตและการบริโภคเป็นมิตรกับสิ่งแวดล้อม และสอดคล้องกับเป้าหมายการพัฒนาที่ยั่งยืน ทรัพยากรธรรมชาติมีความอุดมสมบูรณ์มากขึ้นและสิ่งแวดล้อมมีคุณภาพดีขึ้น คนมีความรับผิดชอบต่อสังคม มีความเอื้ออาทร เสียสละเพื่อผลประโยชน์ส่วนรวม รัฐบาลมีนโยบายที่มุ่งประโยชน์ส่วนรวมอย่างยั่งยืนและให้ความสำคัญกับการมีส่วนร่วมของประชาชน และทุกภาคส่วนในสังคมยึดถือและปฏิบัติตามหลักปรัชญาของเศรษฐกิจพอเพียงเพื่อการพัฒนาอย่างสมดุล มีเสถียรภาพ และยั่งยืน

โดยมีเป้าหมายการพัฒนาประเทศ คือ **“ประเทศชาติมั่นคง ประชาชนมีความสุข เศรษฐกิจพัฒนาอย่างต่อเนื่อง สังคมเป็นธรรม ฐานทรัพยากรธรรมชาติยั่งยืน”** โดยยกระดับศักยภาพของประเทศในหลากหลายมิติ พัฒนาคนในทุกมิติและในทุกช่วงวัยให้เป็นคนดี เก่ง และมีคุณภาพ สร้างโอกาสและความเสมอภาคทางสังคม สร้างการเติบโตบนคุณภาพชีวิตที่เป็นมิตรกับสิ่งแวดล้อม และมีภาครัฐของประชาชนเพื่อประชาชนและประโยชน์ส่วนรวม โดยการประเมินผลการพัฒนาตามยุทธศาสตร์ชาติ ประกอบด้วย

- ๑) ความอยู่ดีมีสุขของคนไทยและสังคมไทย
- ๒) ชีตความสามารถในการแข่งขัน การพัฒนาเศรษฐกิจ และการกระจายรายได้
- ๓) การพัฒนาทรัพยากรมนุษย์ของประเทศ
- ๔) ความเท่าเทียมและความเสมอภาคของสังคม
- ๕) ความหลากหลายทางชีวภาพ คุณภาพสิ่งแวดล้อม และความยั่งยืนของ

ทรัพยากรธรรมชาติ

- ๖) ประสิทธิภาพการบริหารจัดการและการเข้าถึงการให้บริการของภาครัฐ

๔.๕ ยุทธศาสตร์ชาติด้านการสร้างการเติบโตบนคุณภาพชีวิตที่เป็นมิตรกับสิ่งแวดล้อม

- (๑) สร้างการเติบโตอย่างยั่งยืนบนสังคมเศรษฐกิจสีเขียว
- (๒) สร้างการเติบโตอย่างยั่งยืนบนสังคมเศรษฐกิจภาคทะเล
- (๓) สร้างการเติบโตอย่างยั่งยืนบนสังคมที่เป็นมิตรต่อสภาพภูมิอากาศ
- (๔) พัฒนาพื้นที่เมือง ชนบท เกษตรกรรมและอุตสาหกรรมเชิงนิเวศ มุ่งเน้นความเป็นเมืองที่เติบโตอย่างต่อเนื่อง
- (๕) พัฒนาความมั่นคงน้ำ พลังงาน และเกษตรที่เป็นมิตรต่อสิ่งแวดล้อม
- (๖) ยกระดับกระบวนการทัศน์เพื่อกำหนดอนาคตประเทศไทย

๔.๖ ยุทธศาสตร์ชาติด้านการปรับสมดุลและพัฒนาระบบการบริหารจัดการภาครัฐ

- (๑) ภาครัฐที่ยึดประชาชนเป็นศูนย์กลาง ตอบสนองความต้องการ และให้บริการอย่างสะดวกรวดเร็ว โปร่งใส
- (๒) ภาครัฐบริหารงานแบบบูรณาการโดยมียุทธศาสตร์ชาติเป็นเป้าหมายและเชื่อมโยงการพัฒนาในทุกระดับ ทุกประเด็น ทุกภารกิจ และทุกพื้นที่
- (๓) ภาครัฐมีขนาดเล็กลง เหมาะสมกับภารกิจ ส่งเสริมให้ประชาชนและทุกภาคส่วนมีส่วนร่วมในการพัฒนาประเทศ
- (๔) ภาครัฐมีความทันสมัย
- (๕) บุคลากรภาครัฐเป็นคนดีและเก่ง ยึดหลักคุณธรรม จริยธรรม มีจิตสำนึก มีความสามารถสูง มุ่งมั่น และเป็นมืออาชีพ
- (๖) ภาครัฐมีความโปร่งใส ปลอดการทุจริตและประพฤติมิชอบ
- (๗) กฎหมายมีความสอดคล้องเหมาะสมกับบริบทต่าง ๆ และมีเท่าที่จำเป็น
- (๘) กระบวนการยุติธรรมเคารพสิทธิมนุษยชนและปฏิบัติต่อประชาชนโดยเสมอภาค

๑.๒ ร่างแผนพัฒนาเศรษฐกิจและสังคมแห่งชาติ ฉบับที่ ๑๓ (พ.ศ. ๒๕๖๖ - ๒๕๗๐)

องค์การบริหารส่วนตำบลท่าจะหลุง ได้จัดทำแผนพัฒนาท้องถิ่นที่มีความสัมพันธ์และสอดคล้องกับแผนพัฒนาเศรษฐกิจและสังคมแห่งชาติ ทั้งนี้ แผนพัฒนาเศรษฐกิจและสังคมแห่งชาติ ฉบับที่ ๑๒ (พ.ศ. ๒๕๖๑ - ๒๕๖๕) จะสิ้นสุดลงในปีงบประมาณ พ.ศ. ๒๕๖๕ และการจัดทำแผนพัฒนาเศรษฐกิจและสังคมแห่งชาติ ฉบับที่ ๑๓ อยู่ระหว่างการร่วมสร้างแผนฯ โดยมุ่งพัฒนา ๔ ด้าน ได้แก่

๑. ด้านเศรษฐกิจมูลค่าสูงที่เป็นมิตรต่อสิ่งแวดล้อม (High Value-added Economy)
๒. ด้านสังคมแห่งโอกาส และความเสมอภาค High Opportunity Society
๓. ชีวิตที่ยั่งยืน (Eco-friendly Living)
๔. ด้านปัจจัยสนับสนุนการพลิกโฉมประเทศ (Key Enablers for Thailand's Transformation)

เมื่อแผนพัฒนาเศรษฐกิจและสังคมแห่งชาติ ฉบับที่ ๑๓ (พ.ศ. ๒๕๖๖ - ๒๕๗๐) ประกาศใช้ จึงจะดำเนินการทบทวนแผนพัฒนาท้องถิ่น (พ.ศ. ๒๕๖๖ - ๒๕๗๐) ให้สอดคล้องกับแผนพัฒนาเศรษฐกิจฯ ต่อไป

๑.๓ แผนพัฒนาภาค/แผนพัฒนากลุ่มจังหวัด/แผนพัฒนาจังหวัด

➔ แผนพัฒนาภาคตะวันออกเฉียงเหนือ (พ.ศ. ๒๕๖๖ - ๒๕๗๐)

เนื่องด้วย แผนพัฒนาภาคตะวันออกเฉียงเหนือ (พ.ศ. ๒๕๖๑ - ๒๕๖๕) จะสิ้นสุดลงในปีงบประมาณ พ.ศ. ๒๕๖๕ โดยการจัดทำแผนพัฒนาภาคตะวันออกเฉียงเหนือ (พ.ศ. ๒๕๖๖ - ๒๕๗๐) อยู่ระหว่างการจัดทำของแผนพัฒนากลุ่มจังหวัด ดังนี้

๑. แผนพัฒนากลุ่มจังหวัดภาคตะวันออกเฉียงเหนือตอนบน ๑ (อุดรธานี หนองคาย เลย หนองบัวลำภู บึงกาฬ)
๒. แผนพัฒนากลุ่มจังหวัดภาคตะวันออกเฉียงเหนือตอนบน ๒ (สกลนคร นครพนม มุกดาหาร)
๓. แผนพัฒนากลุ่มจังหวัดภาคตะวันออกเฉียงเหนือตอนกลาง (ขอนแก่น กาฬสินธุ์ มหาสารคาม ร้อยเอ็ด)
๔. แผนพัฒนากลุ่มจังหวัดภาคตะวันออกเฉียงเหนือตอนล่าง ๑ (นครราชสีมา ชัยภูมิ บุรีรัมย์ สุรินทร์)
๕. แผนพัฒนากลุ่มจังหวัดภาคตะวันออกเฉียงเหนือตอนล่าง ๒ (อุบลราชธานี ยโสธร ศรีสะเกษ อำนาจเจริญ)

เมื่อแผนพัฒนาภาคตะวันออกเฉียงเหนือ (พ.ศ. ๒๕๖๖ - ๒๕๗๐) ยังไม่ประกาศใช้ องค์การบริหารส่วนตำบลท่าจะหลุง จึงต้องจัดทำแผนพัฒนาท้องถิ่น (พ.ศ. ๒๕๖๖ - ๒๕๗๐) ให้สอดคล้องกับแผนพัฒนาภาคตะวันออกเฉียงเหนือ (พ.ศ. ๒๕๖๑ - ๒๕๖๕) และเมื่อแผนพัฒนาภาคตะวันออกเฉียงเหนือ (พ.ศ. ๒๕๖๖ - ๒๕๗๐) ประกาศใช้ จึงจะดำเนินการทบทวนแผนพัฒนาท้องถิ่น (พ.ศ. ๒๕๖๖ - ๒๕๗๐) ให้สอดคล้องกับแผนพัฒนาภาคฯ ต่อไป

แผนพัฒนาภาคตะวันออกเฉียงเหนือ (พ.ศ. ๒๕๖๑ - ๒๕๖๕)

๑. ยุทธศาสตร์บริหารจัดการน้ำให้เพียงพอต่อการพัฒนาเศรษฐกิจและคุณภาพชีวิตอย่างยั่งยืน
๒. ยุทธศาสตร์แก้ปัญหาความยากจนและพัฒนาคุณภาพชีวิตผู้มีรายได้น้อยเพื่อลดความเหลื่อมล้ำทางสังคม
๓. ยุทธศาสตร์สร้างความเข้มแข็งของฐานเศรษฐกิจภายในควบคู่กับ การแก้ปัญหาทรัพยากรธรรมชาติและสิ่งแวดล้อม

ประเด็นการพัฒนา (Strategies Issues) รวม ๓ ประเด็น คือ

- ประเด็นที่ ๑ การพัฒนาขีดความสามารถในการแข่งขันเกษตรอุตสาหกรรมและแปรรูป
- ประเด็นที่ ๒ การพัฒนาอุตสาหกรรมการท่องเที่ยวการท่องเที่ยวและผลิตภัณฑ์ใหม่
- ประเด็นที่ ๓ ยกระดับการพัฒนาคุณภาพชีวิต

➔ แผนพัฒนาจังหวัดนครราชสีมา ระยะ ๕ ปี (พ.ศ. ๒๕๖๖ – ๒๕๗๐)

แผนพัฒนาจังหวัดนครราชสีมา ระยะ ๕ ปี (พ.ศ. ๒๕๖๖ – ๒๕๗๐) อยู่ระหว่างการจัดทำ ทั้งนี้ ทางองค์การบริหารส่วนจังหวัดนครราชสีมา ได้แจ้งยุทธศาสตร์การพัฒนาขององค์กรปกครองส่วนท้องถิ่นในเขตจังหวัดนครราชสีมา (พ.ศ. ๒๕๖๖ – ๒๕๗๐) โดยในรายละเอียดสอดคล้องกับประเด็นการพัฒนาของจังหวัด (ประเด็นยุทธศาสตร์) รวม ๕ ประเด็น ดังนี้

- (๑) การพัฒนาและเพิ่มขีดความสามารถในการแข่งขันทางเศรษฐกิจ
- (๒) การลดความเหลื่อมล้ำ เพื่อยกระดับสังคมให้เป็นเมืองน่าอยู่ ตามแนวทางเศรษฐกิจพอเพียง
- (๓) บริหารจัดการทรัพยากรธรรมชาติ สิ่งแวดล้อม ให้มีความสมบูรณ์อย่างยั่งยืนตามแนวทางเศรษฐกิจพอเพียง และยกระดับอุทยานธรณีโคราชสู่อุทยานธรณีโลก
- (๔) การเสริมสร้างความมั่นคงทุกมิติ เพื่อปกป้องสถาบันหลักของชาติ และความปลอดภัยในชีวิตและทรัพย์สินของประชาชน
- (๕) การพัฒนาระบบการบริหารจัดการภาครัฐ รองรับ Smart City, Mice City และด้านอื่นๆ

เมื่อแผนพัฒนาจังหวัดนครราชสีมา ระยะ ๕ ปี (พ.ศ. ๒๕๖๖-๒๕๗๐) ยังไม่ประกาศใช้ องค์การบริหารส่วนตำบลท่าจะหลุง จึงต้องจัดทำแผนพัฒนาท้องถิ่น (พ.ศ. ๒๕๖๖ – ๒๕๗๐) ให้สอดคล้องกับแผนพัฒนาจังหวัดนครราชสีมา ระยะ ๕ ปี (พ.ศ. ๒๕๖๑ – ๒๕๖๕) และเมื่อแผนพัฒนาจังหวัดนครราชสีมา ระยะ ๕ ปี (พ.ศ. ๒๕๖๖ – ๒๕๗๐) ประกาศใช้ จึงจะดำเนินการทบทวนแผนพัฒนาท้องถิ่น (พ.ศ. ๒๕๖๖ – ๒๕๗๐) ให้สอดคล้องกับแผนพัฒนาจังหวัดฯ ต่อไป

๓. ยุทธศาสตร์การพัฒนาเศรษฐกิจ

๓.๑ ส่งเสริม สนับสนุนการเพิ่มขีดความสามารถแข่งขันด้านเศรษฐกิจ เกษตรกรรม อุตสาหกรรม ท่องเที่ยวและบริการ ยกระดับมาตรฐานการผลิต และพัฒนาศักยภาพด้านการเกษตร เพิ่มปริมาณ คุณภาพการผลิต ส่งเสริมการเกษตรปลอดภัย เกษตรอินทรีย์ ลดต้นทุนการผลิต เพิ่มช่องทางการตลาด ส่งเสริม เทคโนโลยีการเกษตรและเครือข่ายเกษตรกร เร่งรัดสร้างอาชีพเพื่อเศรษฐกิจชุมชน

๓.๒ ส่งเสริมการเลี้ยงสัตว์เศรษฐกิจ และพืชเศรษฐกิจสร้างรายได้

๓.๓ บริหารจัดการน้ำ พัฒนาแหล่งน้ำ อนุรักษ์น้ำได้ดิน สร้างโครงข่ายน้ำ เพื่อการเกษตร น้ำสะอาดเพื่อการอุปโภคบริโภค

๔. ยุทธศาสตร์การพัฒนาเมือง

๔.๑ พัฒนาโครงสร้างพื้นฐาน วางผังเมืองและสิ่งอำนวยความสะดวกให้ครอบคลุมทั่วถึง

๔.๒ บำรุงรักษา พื้นฟูทรัพยากรธรรมชาติและสิ่งแวดล้อมให้ได้รับการจัดสรรที่ดีมีคุณภาพ

๔.๓ ป้องกันและบรรเทาสาธารณภัย รักษาความสงบเรียบร้อยและส่งเสริมศีลธรรมอันดี ของประชาชน

๔.๔ ประสานความร่วมมือกับองค์กรปกครองส่วนท้องถิ่นอื่นๆ ในการพัฒนาแก้ไขปัญหาค ความเดือดร้อนของประชาชน

๔.๕ สนับสนุน ส่งเสริมการศึกษา บำรุงสถานที่สำหรับกีฬาการท่องเที่ยวและสุขภาพ จัดให้มีสวนสาธารณะ และสถานที่พักผ่อนหย่อนใจ

๕. ยุทธศาสตร์พัฒนาระบบการบริหารจัดการภาครัฐ

๕.๑ ยึดหลักธรรมาภิบาล มุ่งเน้นการมีส่วนร่วมของประชาชน

๕.๒ พัฒนาความร่วมมือระหว่างส่วนราชการและองค์กรปกครองส่วนท้องถิ่น

๕.๓ สนับสนุน ส่งเสริมการบูรณาการจัดทำแผนพัฒนาท้องถิ่นเพื่ออนาคต

๕.๔ ส่งเสริมการปกครองตามระบบประชาธิปไตย ทำงานอย่างซื่อสัตย์สุจริต ยกระดับ ความโปร่งใสในการบริหารงาน

๕.๕ นำเทคโนโลยีและนวัตกรรมมาใช้ในการพัฒนาท้องถิ่น

๕.๖ ปรับปรุงโครงสร้างให้กระชับไม่ซับซ้อน

๒. กลุ่มสาธารณสุข สุขภาพ และเทคโนโลยีทางการแพทย์ (Health, Wellness & Bio-Med) อาทิ เทคโนโลยีสุขภาพ (Healthtech) เทคโนโลยีการแพทย์ (Medtech) สปา (Spa) เป็นต้น

๓. กลุ่มเครื่องมือ อุปกรณ์อัจฉริยะ หุ่นยนต์ และระบบเครื่องกลที่ใช้ระบบอิเล็กทรอนิกส์ควบคุม (Smart Devices, Robotics & Mechatronics) อาทิ เทคโนโลยีหุ่นยนต์ (Robotech) เป็นต้น

๔. กลุ่มดิจิทัล เทคโนโลยีอินเทอร์เน็ตที่เชื่อมต่อและบังคับอุปกรณ์ต่างๆ ปัญญาประดิษฐ์และเทคโนโลยีสมองกลฝังตัว (Digital, IOT, Artificial intelligence & Embedded Technology) อาทิ เทคโนโลยีการเงิน (Fintech) อุปกรณ์เชื่อมต่อออนไลน์โดยไม่ต้องใช้คน (IoT) เทคโนโลยีการศึกษา (Edtech) อี-มาร์เก็ตเพลส (E-Market place) อี-คอมเมิร์ซ (E-Commerce) เป็นต้น

๕. กลุ่มอุตสาหกรรมสร้างสรรค์ วัฒนธรรม และบริการที่มีมูลค่าสูง (Creative, Culture & High Value Services) อาทิ เทคโนโลยีการออกแบบ (Designtech) ธุรกิจไลฟ์สไตล์ (Lifestyle Business) เทคโนโลยีการท่องเที่ยว (Traveltech) การเพิ่มประสิทธิภาพการบริการ (Service Enhancing) เป็นต้น

๔) เพื่อเสริมสร้างทักษะของคนภายในชุมชนทั้งทางด้านจิตใจ ด้านการศึกษา ด้านวัฒนธรรม ประเพณี ด้านสุขภาพอนามัย ด้านสวัสดิการและสังคม ด้านกีฬา ให้มีคุณภาพและพึ่งพาตนเองได้

๕) เพื่อพัฒนาระบบการจัดการทรัพยากรธรรมชาติและสิ่งแวดล้อมที่ยั่งยืน อันเป็นที่พึงปรารถนา ของประชาชนในตำบล

๖) ประชาชนมีความรู้ความเข้าใจในการปกครองระบอบประชาธิปไตย มีส่วนร่วมของประชาชนใน การบริหารจัดการท้องถิ่นมากขึ้น มีคุณธรรมจริยธรรม รอบรู้กฎหมายที่เกี่ยวข้อง การบริหารจัดการขององค์การ บริหารส่วนตำบลท่าจะหลุงมีการจัดสรรทรัพยากรทำให้เกิดความพร้อมต่อการให้บริการประชาชนมากยิ่งขึ้น

๗) เพื่อปฏิบัติงานหรือดำเนินการตามภารกิจที่ได้รับการถ่ายโอนในการจัดระบบบริการสาธารณะ ระหว่างรัฐกับองค์กรปกครองส่วนท้องถิ่น ตามแผนการกระจายอำนาจให้แก่องค์กรปกครองส่วนท้องถิ่นและ ปฏิบัติงานตามแนวทางนโยบายของรัฐบาล

๒.๕ ตัวชี้วัด

- ๑) จำนวนการก่อสร้างและปรับปรุงถนน ทางระบายน้ำ
- ๒) จำนวนปริมาณการขยายเขตไฟฟ้าและไฟฟ้าสาธารณะให้ครบทุกครัวเรือน
- ๓) จำนวนปริมาณการขยายเขตประปาให้ครบทุกครัวเรือน
- ๔) จำนวนการได้รับบริการสาธารณะอื่น ๆ เช่น ไฟกระพริบเตือนทางแยก ศาลาประชาคม
- ๕) จำนวนครัวเรือนที่ได้รับการส่งเสริมด้านอาชีพในระดับหมู่บ้านและระดับตำบล
- ๖) จำนวนครัวเรือนที่ได้รับการส่งเสริมด้านการรวมกลุ่ม ต่างๆ
- ๗) ส่งเสริมสนับสนุนด้านการเกษตรทั้งพืชและสัตว์
- ๘) ส่งเสริมการลดรายจ่าย
- ๙) จำนวนชุมชนที่มีความสงบสุขพึ่งปรารถนาร่วมกัน
- ๑๐) จำนวนประชาชนที่ได้รับการศึกษาและมีความรู้เกี่ยวกับเทคโนโลยีเพิ่มขึ้น
- ๑๑) จำนวนประชาชนผู้มีสุขภาพร่างกายและสุขภาพจิตดี
- ๑๒) จำนวนประชาชนที่ได้รับสวัสดิการชุมชน
- ๑๓) จำนวนประชาชนที่เข้าร่วมกิจกรรมกีฬา ใช้เวลาว่างให้เกิดประโยชน์ ห่างไกลยาเสพติด
- ๑๔) จำนวนประชาชนที่มีจิตสำนึกรักษ์ทรัพยากรและสิ่งแวดล้อมมากขึ้น
- ๑๕) จำนวนประชาชนที่มีส่วนร่วมในการกำจัดขยะมูลฝอย
- ๑๖) จำนวนประชาชนที่เข้ามามีส่วนร่วมในการพัฒนาท้องถิ่น
- ๑๗) ร้อยละความพึงพอใจของประชาชนผู้ใช้บริการ
- ๑๘) จำนวนการจัดอบรม การส่งบุคลากรเข้าอบรม และจัดศึกษาสูงานสนับสนุนวิสาหกิจชุมชนใน องค์การทุกปีจำนวนการบูรณาการการพัฒนา กับหน่วยงานที่เกี่ยวข้อง
- ๑๙) จำนวนภารกิจที่ได้รับการถ่ายโอนงานบริการกิจการสาธารณะ
- ๒๐) ปัญหา ยาเสพติดไม่มีและชุมชนเข้มแข็ง
- ๒๑) ประชาชนได้รับความปลอดภัยในชีวิตและทรัพย์สิน จำนวนอุบัติเหตุ อุบัติภัย อาชญา กรรมมีจำนวนลดลง

๖) ส่งเสริมการมีส่วนร่วมของประชาชนและองค์กรทุกภาคส่วนเข้ามามีบทบาทในการพัฒนาท้องถิ่นส่งเสริมการพัฒนากระบวนการบริการประชาชนดำเนินการเพิ่มศักยภาพและจัดการบริหารองค์การบริหารส่วนตำบลรวมถึงการบูรณาการพัฒนาาร่วมกันทั้งภาครัฐ เอกชน และประชาชน

๗) การถ่ายโอนงานกิจการจัดการศึกษา

๘) ส่งเสริมอัตราการป้องกันเฝ้าระวังรักษาบำบัดผู้เสี่ยงติดยาเสพติด และรักษาชุมชนให้เข้มแข็ง ส่งเสริมระบบความปลอดภัยในชีวิตและทรัพย์สินให้สามารถลดปัญหาความรุนแรงจากอุบัติเหตุ อุบัติภัย อาชญากรรมและสาธารณภัยต่าง ๆ

๙) ส่งเสริมและสนับสนุนแนวนโยบายของรัฐบาลและยุทธศาสตร์การพัฒนาจังหวัด อำเภอ

๒.๗ จุดยืนทางยุทธศาสตร์

๑) การพัฒนาหมู่บ้านให้น้ำอยู่ มีความเข้มแข็ง โดยได้รับบริการสาธารณะด้านโครงสร้างพื้นฐานที่จำเป็นเพื่อรองรับการขยายตัวของชุมชนและเศรษฐกิจ

๒) การส่งเสริมและเพิ่มทักษะการบริหารจัดการการรวมกลุ่มอาชีพระดับหมู่บ้านและตำบล ให้มีความเข้มแข็ง ยั่งยืน

๓) การส่งเสริมสนับสนุนด้านการเกษตรทั้งพืชและสัตว์ส่งเสริมกลุ่มเกษตรกร กลุ่มเกษตรกรอินทรีย์ทั้งในระดับหมู่บ้านและตำบลให้เข้มแข็งอย่างยั่งยืน

๔) การพัฒนาส่งเสริมด้านสุขภาพและอนามัย

๕) การพัฒนาระบบการศึกษาและส่งเสริมศิลปวัฒนธรรมท้องถิ่น

๖) การกำจัดขยะมูลฝอย สิ่งปฏิกูลและมลภาวะสิ่งแวดล้อมที่มีอย่างยั่งยืน

๗) การสร้างจิตสำนึกอนุรักษ์ทรัพยากรธรรมชาติและสิ่งแวดล้อม

๘) การพัฒนาระบบการบริหารจัดการภาครัฐที่ดีและมีส่วนร่วมจากทุกภาคส่วน

๙) การส่งเสริมระบบความปลอดภัยในชีวิตและทรัพย์สินให้สามารถลดปัญหาความรุนแรงจากอุบัติเหตุ อุบัติภัย อาชญากรรมและสาธารณภัยต่าง ๆ

๑๐) การส่งเสริมและสนับสนุนแนวนโยบายของรัฐบาลและยุทธศาสตร์การพัฒนาจังหวัด อำเภอ

๒) จุดอ่อน (W : Weakness)

เกษตรนอกฤดู

- ๑) พื้นที่นอกเขตชลประทานมีจำนวนมาก พื้นที่ทำการเกษตรขาดแคลนน้ำในการทำการ
- ๒) ไม่มีระบบการบริหารจัดการน้ำแบบยั่งยืน
- ๓) ไม่มีแหล่งท่องเที่ยวในตำบล
- ๔) ไม่มีระบบกำจัดขยะมูลฝอย
- ๕) ประชาชนไม่มีอาชีพเสริมนอกเหนือจากอาชีพเกษตรกรรม
- ๖) ขาดตลาดกลางพืชผลทางการเกษตร
- ๗) เกษตรกรใช้สารเคมีมากในภาคการเกษตร
- ๘) เกษตรกรโดยรวมยังมีรายได้น้อย

๓) โอกาส (O : Opportunity)

- ๑) มีแหล่งน้ำในพื้นที่ทำการเกษตร
- ๒) มีหน่วยงานราชการต่างๆในพื้นที่เพื่อติดต่อประสานงานและให้ความช่วยเหลือ
- ๓) รัฐธรรมนูญแห่งราชอาณาจักรไทย พ.ศ. ๒๕๖๐ กำหนดรัฐต้องให้ความสำคัญอิสระแก่องค์กรปกครองส่วนท้องถิ่นในการกำหนดนโยบาย การบริหาร การจัดการสาธารณะ การบริหารงานบุคคล การเงินและการคลัง
- ๔) นโยบายรัฐบาลสนับสนุนให้มีการพัฒนาคุณภาพผลผลิต และสินค้า OTOP
- ๕) พระราชบัญญัติกำหนดแผนและขั้นตอนการกระจายอำนาจให้แก่องค์กรปกครองส่วนท้องถิ่น พ.ศ. ๒๕๔๒ ให้องค์การบริหารส่วนตำบลมีอำนาจและหน้าที่ในการจัดระบบการบริการสาธารณะเพื่อประโยชน์ของประชาชนในท้องถิ่นตนเองและรองรับภารกิจถ่ายโอน
- ๖) ด้านสังคมภายในเขตความรับผิดชอบเป็นสิ่งผสมผสานที่มีการพึ่งพาอาศัย
- ๗) ด้านเศรษฐกิจอยู่ใกล้เขตนิคมอุตสาหกรรมและใกล้สถานที่จำหน่ายเครื่องปั้นดินเผาตำบลเกรียน ทำให้ราษฎรมีงานทำ เพิ่มรายได้

๔) ข้อจำกัด (T : Threat)

- ๑) งบประมาณที่ได้รับการจัดสรรจากรัฐบาลไม่มีความแน่นอน
- ๒) การเมืองระดับประเทศยังมีปัญหาความขัดแย้งทำให้การบริหารงานด้านนโยบายไม่มีความแน่นอน
- ๓) ปัญหาสภาวะโลกร้อนส่งผลให้เกิดภัยธรรมชาติต่างๆ เช่น ภัยแล้ง ภัยหนาว อุทกภัย
- ๔) มีบางพื้นที่ที่อยู่อาศัยและพื้นที่ทำการเกษตรเสี่ยงต่อการประสบปัญหาน้ำท่วม
- ๕) ระเบียบกฎหมายไม่เอื้อต่อการบริหารจัดการเรื่องกรรมสิทธิ์ที่ดิน
- ๖) ราคาผลผลิตทางการเกษตรตกต่ำ

➤ ด้านที่อยู่อาศัยและการอุปโภคบริโภค

จากการสำรวจข้อมูลพื้นฐานพบว่า ประชากรในพื้นที่ที่มีที่อยู่อาศัยที่มั่นคง ปัญหา คือ มีผู้ด้อยโอกาสบางส่วน ที่ยังต้องการความช่วยเหลือในการซ่อมแซมที่อยู่อาศัย การแก้ปัญหาคือองค์การบริหารส่วนตำบล ได้มีการจัดหางบประมาณโครงการซ่อมแซมบ้านผู้ด้อยโอกาส ทุกครัวเรือนมีน้ำสำหรับบริโภค โดยบางครัวเรือนซื้อน้ำที่บรรจุในถังหรือขวด แต่หลายครัวเรือนบริโภคน้ำที่ได้จากน้ำฝน ทำให้เกิดปัญหาน้ำดื่มที่ยังไม่สะอาดเท่าที่ควร การแก้ปัญหาเบื้องต้นคือประชาสัมพันธ์ให้มีการปิดฝาท่อน้ำให้มีมิดชิดและมีที่กรองน้ำฝนหรือการต้มน้ำให้เดือดก่อนเก็บไว้ดื่ม

(๒) การวิเคราะห์ข้อมูลด้านเศรษฐกิจ

ประชากรส่วนใหญ่ทำการเกษตร ร้อยละ ๗๐ เช่น ข้าว อ้อย มันสำปะหลัง ตามลำดับ รายได้ส่วนมากมาจากการทำการเกษตร และมีรายได้จากสัตว์เลี้ยงไม่มาก ประชากรบางส่วนมีรายได้จากการรับจ้างทั้งในพื้นที่และนอกพื้นที่ ในเขตองค์การบริหารส่วนตำบลบางบ้านมีอาชีพค้าขาย มีห้างร้าน ร้านค้า ทำให้มีรายได้มากจากการค้าขาย ซึ่งภาวะเศรษฐกิจของตำบลจึงไม่เท่ากัน แต่ปัญหาก็คือ รายได้เฉลี่ยไม่ต่ำกว่าคนละ ๓๐,๐๐๐ บาทต่อปี บางหมู่บ้านมีการจัดตั้งกลุ่มออมทรัพย์ มีการเก็บออม ประชากรมี บางพื้นที่ภาวะฝนทิ้งช่วง เริ่มเกิดเป็นชุมชนแออัด และส่งผลกระทบต่อสภาวะแวดล้อม เช่น ปริมาณการปล่อยน้ำเสียจากครัวเรือนมีมากขึ้น เกิดปัญหาน้ำท่วมขัง การแก้ปัญหาคือ องค์การบริหารส่วนตำบลก็ได้ลงพื้นที่แก้ไขปัญหานี้ในทุกครั้ง รวมทั้งได้จัดโครงการรณรงค์ระบายน้ำในชุมชน เพื่อให้ชุมชนมีรายได้เสริมจากการประกอบอาชีพเกษตรกรรม อดหนุนกลุ่มอาชีพในชุมชน แต่การพัฒนาด้านนี้ยังไม่บรรลุวัตถุประสงค์เท่าที่ควร เนื่องจากกลุ่มอาชีพต่างๆ ยังขาดความรู้ด้านการบริหารจัดการและความรู้ด้านการตลาดและการรวมกลุ่มยังไม่มั่นคง

(๓) การวิเคราะห์ข้อมูลสังคม

➤ ด้านแรงงาน

ประชากรที่มีอายุ ๑๕ - ๖๐ ปี อยู่ในกำลังแรงงาน บางส่วนไปรับจ้างทำงานนอกพื้นที่ ปัญหาที่พบคือ ประชากรต้องไปทำงานนอกพื้นที่ในเมืองที่มีโรงงานอุตสาหกรรม บริษัท ห้างร้านใหญ่ๆ เพราะในพื้นที่ไม่มีโรงงานอุตสาหกรรมที่มีการจ้างแรงงานเยอะ เพราะพื้นที่ส่วนมากเป็นที่เกษตรกรรมและอยู่อาศัย ปัญหานี้ยังไม่สามารถแก้ไขได้

➤ ด้านสุขภาพและสาธารณสุข

จากการสำรวจข้อมูลพื้นฐานพบว่า ประชาชนกรส่วนมากมีสุขภาพที่ดี มีการคัดกรองสุขภาพให้กับประชาชนกลุ่มเสี่ยง โรคที่มักเกิดแก่ประชากรในชุมชน เช่นกัน ได้แก่ โรคความดัน เบาหวาน โรคเอดส์ โรคไข้เลือดออก มือ-ปาก-เท้าในเด็ก และโรคอื่นๆ อีกมาก มีสถิติเข้ารับการรักษาพยาบาล ปัญหาคือ ประชาชนบางรายไม่ยอมไปคัดกรองหรือตรวจสุขภาพประจำปี

การขอความร่วมมือไปยังผู้นำ การขอกำลังจาก ตำรวจ ผู้นำ อปพร. เพื่อระงับเหตุไม่ให้เกิดความรุนแรง แต่จะไม่ให้เกิดขึ้นเลยยังเป็นปัญหาที่ปัจจุบันไม่สามารถที่จะแก้ไขได้ ทั้งที่มีการร่วมมือกันหลายฝ่าย เป็นเรื่องที่ทางองค์การบริหารส่วนตำบลจะต้องหาวิธีที่จะแก้ไขปัญหาให้กับประชาชนต่อไปตามอำนาจหน้าที่ที่สามารถดำเนินการได้

➤ ด้านยาเสพติด

ปัญหายาเสพติดในตำบลท่าจะหลุง และยังไม่พบผู้ค้า เหตุผลก็เนื่องมาจากว่าได้รับความร่วมมือกับทางผู้นำ ประชาชน หน่วยงานขององค์การบริหารส่วนตำบลที่ช่วยสอดส่องดูแลอยู่เป็นประจำ การแก้ไขปัญหายาขององค์การบริหารส่วนตำบลสามารถทำได้เฉพาะตามอำนาจหน้าที่เท่านั้น เช่น การณรงค์ การประชาสัมพันธ์ การแจ้งเบาะแส การฝึกอบรมให้ความรู้ ด้านนอกเหนือจากอำนาจหน้าที่ ก็เป็นเรื่องของอำเภอหรือตำรวจแล้วแต่กรณี ทั้งนี้ องค์การบริหารส่วนตำบลก็ได้ให้ความร่วมมือมาโดยตลอด

(๔) การวิเคราะห์ข้อมูลด้านทรัพยากรธรรมชาติและสิ่งแวดล้อม

ในพื้นที่ขององค์การบริหารส่วนตำบลส่วนมากเป็นพื้นที่สำหรับเพาะปลูก ที่อยู่อาศัย ร้านค้า สถานประกอบการ ตามลำดับ และมีพื้นที่เพียงเล็กน้อยที่เป็นพื้นที่สาธารณะ ทรัพยากรธรรมชาติในพื้นที่ก็ได้แก่ ดิน น้ำ ต้นไม้ อากาศที่ไม่มีมลพิษ ปัญหาคือ มีการบุกรุกพื้นที่สาธารณะ นำไปในการเกษตรที่ต้องรอกดุดสน มีแหล่งน้ำใช้ในการเกษตรไม่เพียงพอ ปัญหาคือยังไม่สามารถหาแหล่งน้ำ สำหรับการเกษตรได้เพิ่มขึ้น เพราะคลองส่วนใหญ่มีการคืนเงิน ปัญหาด้านขยะ เมื่อชุมชนแออัดขยะก็มากขึ้น การแก้ไขปัญหานี้ ได้จัดทำโครงการบรรจุไว้ในแผนพัฒนาท้องถิ่นสี่ปี โครงการปลูกต้นไม้ในวันสำคัญต่างๆ ในพื้นที่ของตนเองและที่สาธารณะ

(๕) ด้านการเมือง - การบริหาร

องค์การบริหารส่วนตำบลท่าจะหลุง ได้จัดตั้งหมู่บ้านทั้งหมด ๑๐ หมู่บ้าน แต่ละหมู่บ้านมีกรรมการซึ่งเป็นตัวแทนของแต่ละหมู่บ้าน ประชาชนมีส่วนร่วมในการจัดซื้อจัดจ้างของตำบลท่าจะหลุง ประชาชนให้ความร่วมมือด้านการเลือกตั้งเป็นอย่างดี เช่น การเลือกตั้งสมาชิกสภาองค์การบริหารส่วนตำบล การแข่งขันทางการเมืองอยู่ในระดับปานกลาง การแก้ไขปัญหายาขององค์การบริหารส่วนตำบล คือ ขอความร่วมมือ ผู้นำ เจ้าหน้าที่ที่มีหน้าที่รับผิดชอบให้ระมัดระวัง สอดส่องพฤติกรรมและให้รายงานอำเภอทราบ การณรงค์ ประชาสัมพันธ์ ให้ข้อมูลที่ถูกต้อง เกี่ยวกับข้อกฎหมายของการเลือกตั้งที่กระทำและทำไม่ได้ให้ประชาชนได้รับทราบ ปัญหาต่างๆ ที่เกิดขึ้นขององค์การบริหารส่วนตำบล ก็ได้พยายามแก้ไข โดยเรื่องจากการประชุมประชาคมท้องถิ่นในการจัดทำแผนพัฒนา จากผลการประชุมทุกครั้งที่องค์การบริหารส่วนตำบลท่าจะหลุง จัดขึ้น มีประชาชนสนใจเข้าร่วมประชุมรวมทั้งแสดงความคิดเห็นที่หลากหลาย ส่งผลให้องค์การบริหารส่วนตำบลท่าจะหลุง ดำเนินงานตามความต้องการของประชาชน และประชาชนได้รับประโยชน์ และมีส่วนร่วมในการพัฒนาองค์การบริหารส่วนตำบล นอกจากนี้ องค์การบริหารส่วนตำบลท่าจะหลุงได้จัดโครงการอบรมศึกษาดูงาน ของคณะผู้บริหาร สมาชิกสภาองค์การบริหารส่วนตำบล พนักงาน และกรรมการชุมชน โครงการอื่นๆ สำหรับประชาชนอีกหลายโครงการ เพื่อนำความรู้และประสบการณ์ที่ได้รับมาพัฒนาองค์การบริหารส่วนตำบลให้เจริญเท่าเทียมกับองค์การบริหารส่วนตำบลอื่นๆ และองค์การบริหารส่วนตำบลท่าจะหลุงมีโครงการจัดซื้อเครื่องมือเครื่องใช้ในการปฏิบัติงานให้ทันสมัยและมีประสิทธิภาพ โครงการบางโครงการต้องระงับไว้เนื่องจากข้อจำกัดด้านงบประมาณ มีอัตราค่าจ้างพนักงานส่วนตำบลจำกัด ไม่เพียงพอต่อการตอบสนองความต้องการของประชาชนในด้านบริการ

| ด้าน | สถานการณ์ภาพ แวดล้อม ภายนอกที่เกี่ยวข้อง | ข้อช่วยและปริมาณ ของปัญหา/ ความต้องการ | พื้นที่เป้าหมาย/ กลุ่มเป้าหมาย | ความคาดหวังและ แนวโน้มอนาคต |
|--|---|--|-------------------------------------|--|
| ๒. ด้านเศรษฐกิจ | ๑.กลุ่มอาชีพมีเงินทุน ในการดำเนินงานไม่ มากพอทำให้กลุ่มไม่ เข้มแข็ง ๒.กลุ่มอาชีพยังไม่มี ความเข้าใจในการ จัดทำเอกสารต่างๆ ของกลุ่ม | ๑. จัดทำ งบประมาณส่งเสริม อาชีพ ๒. จัดฝึกอบรมให้ ความรู้ในการ บริหารกลุ่มอาชีพ | ตำบลท่าจะหลุง | ๑.ส่งเสริมการจัด กิจกรรมของกลุ่ม อาชีพต่างๆ ๒. สนับสนุน เงินทุนในการ ดำเนินงานให้ มากขึ้น ๓.ส่งเจ้าหน้าที่ไป ให้ความรู้เรื่อง เอกสารต่างๆ ที่ เกี่ยวกับการ ดำเนินงานของ กลุ่ม ๔.ประชาสัมพันธ์ กลุ่มอาชีพต่างๆ เข้าสู่ท้องตลาด |
| ๓. ด้านเกษตร | ๑.กลุ่มเกษตรกรยังไม่มี ความเข้มแข็งเท่าที่ควร ๒.ถูกพ่อค้าคนกลางกด ราคาพืชผลทาง การเกษตร ๓.ไม่มีการสนับสนุน เงินทุนจากภาครัฐ ๔.ขาดความรู้ทางวิชาการ | ๑.จัดทำแหล่งน้ำเพิ่ม เพื่อการทำเกษตร ๒. ส่งเสริมความรู้ ให้กับเกษตรกร. | ตำบลท่าจะหลุง | ๑.ให้ความสำคัญ กับกลุ่มเกษตรกร ภายในตำบล โดยการจัดสรร งบประมาณ พัฒนา ความรู้ในด้านต่างๆ |
| ๔. ด้านการพัฒนา คุณภาพชีวิต การศึกษา วัฒนธรรมและ ประเพณี | ๑.ผู้สูงอายุ ผู้พิการ ขาด การเอาใจใส่ ไม่ได้รับ ความช่วยเหลือจาก ภาครัฐมากเท่าที่ควร ๒.ยังคงมีผู้ด้อยโอกาสที่ รอความช่วยเหลืออีก จำนวนหนึ่ง | ๑.ภาครัฐให้ ความสำคัญ เอาใจใส่ ต่อผู้สูงอายุ ผู้พิการให้ มากขึ้น ๒.พัฒนาคุณภาพชีวิต ของผู้ด้อยโอกาส | ผู้สูงอายุ ผู้พิการ ผู้ด้อยโอกาส | ๑.ให้ความสำคัญ กับการพัฒนา คุณภาพชีวิต ผู้สูงอายุ ผู้พิการ ผู้ด้อยโอกาสทาง สังคมให้มากขึ้น |

| ด้าน | สถานการณ์ภาพ แวดล้อม ภายนอกที่เกี่ยวข้อง | ข้อบ่งชี้และปริมาณ ของปัญหา/ ความต้องการ | พื้นที่เป้าหมาย/ กลุ่มเป้าหมาย | ความคาดหวังและ แนวโน้มนาคต |
|---------------------------|--|--|-------------------------------------|---|
| ๕. ด้านสิ่งแวดล้อม | ๑. มีน้ำไม่เพียงพอต่อการ ทำเกษตร ๒. แหล่งกักเก็บน้ำมี สภาพตื้นเขิน เก็บน้ำได้ น้อย | ๑. จัดทำแหล่งกักเก็บ น้ำเพื่อการเกษตรใน ตำบล | แหล่งกักเก็บน้ำใน ตำบล | ๑. รณรงค์ ประชาสัมพันธ์ ผลเสียของการตัด ไม้ทำลายป่า ๒. กำหนดข้อบังคับ ของหมู่บ้านห้ามตัด ไม้ทำลายป่า และ บุกรุกที่สาธารณะ ของหมู่บ้าน ๔. ทำแนวเขต ป้องกันที่สาธารณะ |
| | ๑. มีปัญหาเรื่องขยะและ น้ำเสียเพิ่มมากขึ้นส่งกลิ่น เหม็นรบกวน | ๑. ก่อสร้างรางระบาย น้ำในเขตชุมชน | ตำบลท่าจะหลุง | ๑. ปัญหาขยะและ น้ำเสียลดลง ๒. ก่อสร้างราง ระบายน้ำในเขต ชุมชน |
| ๖. ปัญหาด้าน สังคม | ๑) เยาวชนและวัยรุ่นติด เกมส์ สิ่งลามก บุหรี่ เหล้า สารเสพติด และท้อง ก่อนวัยอันสมควร. | ๑. จัดโครงการอบรมให้ ความรู้ | เยาวชนและวัยรุ่น ในตำบลท่าจะหลุง | ๑. เยาวชนและ วัยรุ่นมีอนาคตที่ดี |
| ๗. ปัญหาด้าน สาธารณสุข | ๑) ประชาชนกรอายุ ตั้งแต่ ๓๕ ขึ้นไป ไม่ได้ ตรวจสุขภาพประจำปี | ๑. ให้ความรู้ในเรื่อง สุขภาพ | ประชาชนในตำบล ที่อายุ ๓๕ ขึ้นไป | - ประชาชนที่อายุ ๓๕ ขึ้นไปได้รับการ ตรวจสุขภาพทุกคน |
| | ๑. ราษฎรขาดความรู้ ความเข้าใจด้าน สาธารณสุข ๒. มีค่านิยมในการกิน อาหารที่สุกๆดิบๆ | ๑. อบรมให้ความรู้ ด้านสาธารณสุข ๒. ส่งเสริมกิจกรรม ของ อสม. ๓. ให้ความรู้ รณรงค์ กิจกรรมด้าน สุขภาพ อนามัย | ตำบลท่าจะหลุง | ๑. ประชาชนมี ความรู้ด้าน สาธารณสุข ๒. ส่งเสริมกิจกรรม ของ อสม. |
| | ๑. การแพร่ระบาดของโรค ไข้เลือดออก | ๑. จัดรณรงค์ ประชาสัมพันธ์กำจัด ลูกน้ำยุงลาย ซึ่งเป็น การป้องกัน และพ่นยา กำจัดยุง | ตำบลท่าจะหลุง | ๑. ลดจำนวนผู้ป่วย โรคไข้เลือดออก |

ส่วนที่ ๓

การนำแผนพัฒนาท้องถิ่นไปสู่การปฏิบัติ

๑. ยุทธศาสตร์การพัฒนาและแผนงาน

| ที่ | ยุทธศาสตร์ | ด้าน | แผนงาน | หน่วยงาน รับผิดชอบ หลัก | หน่วยงาน สนับสนุน |
|-----|---|-----------------------------|--|-------------------------------|-------------------------|
| ๑ | ด้านโครงสร้างพื้นฐาน | ด้านบริการชุมชนและ สังคม | แผนงานอุตสาหกรรมและ การโยธา | กองช่าง | จังหวัด อำเภอ อบจ. |
| | | | แผนงานเคหะและชุมชน | กองช่าง | จังหวัด อำเภอ อบจ. |
| ๒ | การพัฒนาด้านเศรษฐกิจ | ด้านบริการชุมชนและ สังคม | แผนงานสร้างความเข้มแข็ง ของชุมชน | สำนักปลัด | กองช่าง/ พัฒนาชุมชน |
| ๓ | การพัฒนาด้านเกษตรอินทรีย์ | ด้านการเศรษฐกิจ | แผนงานการเกษตร | กองส่งเสริม การเกษตร | กองช่าง |
| ๔ | การพัฒนาด้านคุณภาพชีวิต การศึกษา วัฒนธรรม และ ประเพณี | ด้านบริการชุมชนและ สังคม | แผนงานการศาสนา วัฒนธรรมและนันทนาการ | กองการศึกษา | สำนักปลัด |
| | | | แผนงานการศึกษา | กองการศึกษา | |
| | | | แผนงานสาธารณสุข | สำนักปลัด | กองส่งเสริม การเกษตร |
| | | | แผนงานสังคมสงเคราะห์ | สำนักปลัด | |
| | | | แผนงานสร้างความเข้มแข็ง ของชุมชน | สำนักปลัด | |
| ๕ | การพัฒนาด้านสิ่งแวดล้อม | ด้านการเศรษฐกิจ | แผนงานการเกษตร | กองส่งเสริม การเกษตร | |
| | | ด้านบริการชุมชนและ สังคม | แผนงานสร้างความเข้มแข็ง ของชุมชน | กองการศึกษา | |
| ๖ | การบริหารจัดการบ้านเมืองที่ ดี | ด้านบริการชุมชนและ สังคม | แผนงานสร้างความเข้มแข็ง ของชุมชน | กองช่าง | สำนักปลัด |
| | | | แผนงานอุตสาหกรรมและ การโยธา | กองช่าง | |
| | | ด้านบริหารทั่วไป | แผนงานบริหารงานทั่วไป | สำนักปลัด | |

| | | | | | | |
|---|--|---|--|---|---|--|
| ยุทธศาสตร์ อปท. | ยุทธศาสตร์ อปท. ในเขต จังหวัดนครราชสีมา (พ.ศ. ๒๕๖๑-๒๕๖๕) | ยุทธศาสตร์จังหวัด นครราชสีมา (พ.ศ. ๒๕๖๑-๒๕๖๕) | ยุทธศาสตร์กลุ่มจังหวัด ภาคตะวันออกเฉียงเหนือ ตอนล่าง ๑ (พ.ศ. ๒๕๖๑-๒๕๖๕) | ยุทธศาสตร์ภาค ตะวันออกเฉียงเหนือ (พ.ศ. ๒๕๖๑-๒๕๖๕) | ร่างแผนเศรษฐกิจ ฉบับที่ ๑๓ (พ.ศ. ๒๕๖๖-๒๕๗๐) | ยุทธศาสตร์ชาติ ๒๐ ปี (พ.ศ. ๒๕๖๑-๒๕๘๐) |
| ๗. ยุทธศาสตร์ตาม แผนการกระจายอำนาจ ให้แก่ อปท. และ แนวนโยบายของรัฐ | - ยุทธศาสตร์การพัฒนา คุณภาพชีวิต - ยุทธศาสตร์การพัฒนา ระบบการบริการภาครัฐ | - เสริมสร้างความมั่นคงใน การพัฒนาคน และชุมชน อย่างมีคุณภาพตามหลัก ปรัชญาเศรษฐกิจพอเพียง - การพัฒนาระบบการ บริหารจัดการภาครัฐ รองรับ Smart City Mice City | ยกระดับการพัฒนา คุณภาพชีวิต | | ชีวิตที่ยั่งยืน (Eco-friendly Living) | ด้านการพัฒนาและ เสริมสร้างศักยภาพ ทรัพยากรมนุษย์ |

บัญชีปฏิบัติการพัฒนา
 มหาวิทยาลัยอัสสัม (พ.ศ. ๒๕๖๖ - ๒๕๗๐)
 งบดำเนินการบริหารส่วนกลางท่าพระบุรี

บัญชี ๕๑๐๘

| ของรายการ | ปี ๒๕๖๖ | | ปี ๒๕๖๗ | | ปี ๒๕๖๘ | | ปี ๒๕๖๙ | | ปี ๒๕๗๐ | |
|---------------------------------------|--------------|-------------------|--------------|------------------|--------------|------------------|--------------|------------------|--------------|------------------|
| | จำนวนโครงการ | งบประมาณ (บาท) | จำนวนโครงการ | งบประมาณ (บาท) | จำนวนโครงการ | งบประมาณ (บาท) | จำนวนโครงการ | งบประมาณ (บาท) | จำนวนโครงการ | งบประมาณ (บาท) |
| ๑) ของรายการพัฒนาด้านโครงสร้างพื้นฐาน | | | | | | | | | | |
| ๑.๑ ส่วนงานอุตสาหกรรมและการโยธา | ๒๓ | ๕๖,๖๓๒,๐๐๐ | ๒๐ | ๕,๖๒๗,๕๐๐ | ๑๕ | ๕,๕๕๕,๐๐๐ | ๑๓ | ๒,๓๗๐,๐๐๐ | ๑๑ | ๕,๓๗๕,๕๐๐ |
| ๑.๒ ส่วนงานเกษตรและประมง | ๒ | ๓๕๐,๐๐๐ | ๐ | - | ๒ | ๓๐๐,๐๐๐ | ๐ | - | ๕ | ๑,๐๐๐,๐๐๐ |
| รวม | ๒๕ | ๕๗,๐๒๒,๐๐๐ | ๒๐ | ๕,๖๒๗,๕๐๐ | ๑๗ | ๕,๘๕๕,๐๐๐ | ๑๓ | ๒,๓๗๐,๐๐๐ | ๑๖ | ๖,๓๗๕,๕๐๐ |
| ๒) ของรายการพัฒนาระบบการปฏิบัติงาน | | | | | | | | | | |
| ๒.๑ ส่วนงานด้านสารบรรณและพิธีการทูต | ๕ | ๒๓๗,๐๐๐ | ๓ | ๒๑๕,๐๐๐ | ๓ | ๒๑๕,๐๐๐ | ๒ | ๑๑๐,๐๐๐ | ๑ | ๑,๐๐๐,๐๐๐ |
| ๒.๒ ส่วนงานด้านสารบรรณและพิธีการทูต | ๕ | ๒๓๗,๐๐๐ | ๓ | ๒๑๕,๐๐๐ | ๓ | ๒๑๕,๐๐๐ | ๒ | ๑๑๐,๐๐๐ | ๑ | ๑,๐๐๐,๐๐๐ |
| รวม | ๑๐ | ๔๗๔,๐๐๐ | ๖ | ๔๓๐,๐๐๐ | ๖ | ๔๓๐,๐๐๐ | ๔ | ๒๒๐,๐๐๐ | ๒ | ๒,๐๐๐,๐๐๐ |
| ๓) ของรายการพัฒนาระบบด้านเกษตร | | | | | | | | | | |
| ๓.๑ ส่วนงานเกษตร | ๐ | - | ๐ | - | ๐ | - | ๐ | - | ๐ | - |
| ๓.๒ ส่วนงานเกษตร | ๐ | - | ๐ | - | ๐ | - | ๐ | - | ๐ | - |
| รวม | ๐ | - | ๐ | - | ๐ | - | ๐ | - | ๐ | - |
| ๔) ของรายการพัฒนาระบบด้านคุณภาพชีวิต | | | | | | | | | | |
| ๔.๑ ส่วนงานด้านวิชาการและประเพณี | ๒ | ๓๓๐,๐๐๐ | ๓ | ๕๕๐,๐๐๐ | ๒ | ๕๕๐,๐๐๐ | ๒ | ๓๓๐,๐๐๐ | ๑ | ๒๑๐,๐๐๐ |
| ๔.๒ ส่วนงานด้านวิชาการ | ๓ | ๕๕๐,๐๐๐ | ๐ | - | ๐ | - | ๐ | - | ๑ | ๕๐,๐๐๐ |
| ๔.๓ ส่วนงานด้านประเพณี | ๕ | ๒๐๐,๐๐๐ | ๕ | ๒๐๐,๐๐๐ | ๕ | ๒๐๐,๐๐๐ | ๕ | ๒๐๐,๐๐๐ | ๕ | ๑,๐๐๐,๐๐๐ |
| ๔.๔ ส่วนงานด้านประเพณี | ๓ | ๓๐,๐๐๐ | ๓ | ๓๐,๐๐๐ | ๓ | ๓๐,๐๐๐ | ๓ | ๓๐,๐๐๐ | ๕ | ๓๕๐,๐๐๐ |
| ๔.๕ ส่วนงานด้านประเพณีและพิธีการทูต | ๒ | ๓๕๕,๐๐๐ | ๒ | ๓๕๕,๐๐๐ | ๒ | ๓๕๕,๐๐๐ | ๒ | ๓๕๕,๐๐๐ | ๑ | ๑,๐๐๐,๐๐๐ |
| รวม | ๑๕ | ๑,๕๗๐,๐๐๐ | ๑๑ | ๑,๑๓๕,๐๐๐ | ๑๐ | ๑,๑๓๕,๐๐๐ | ๑๐ | ๑,๑๓๕,๐๐๐ | ๑๒ | ๓,๖๕๕,๐๐๐ |

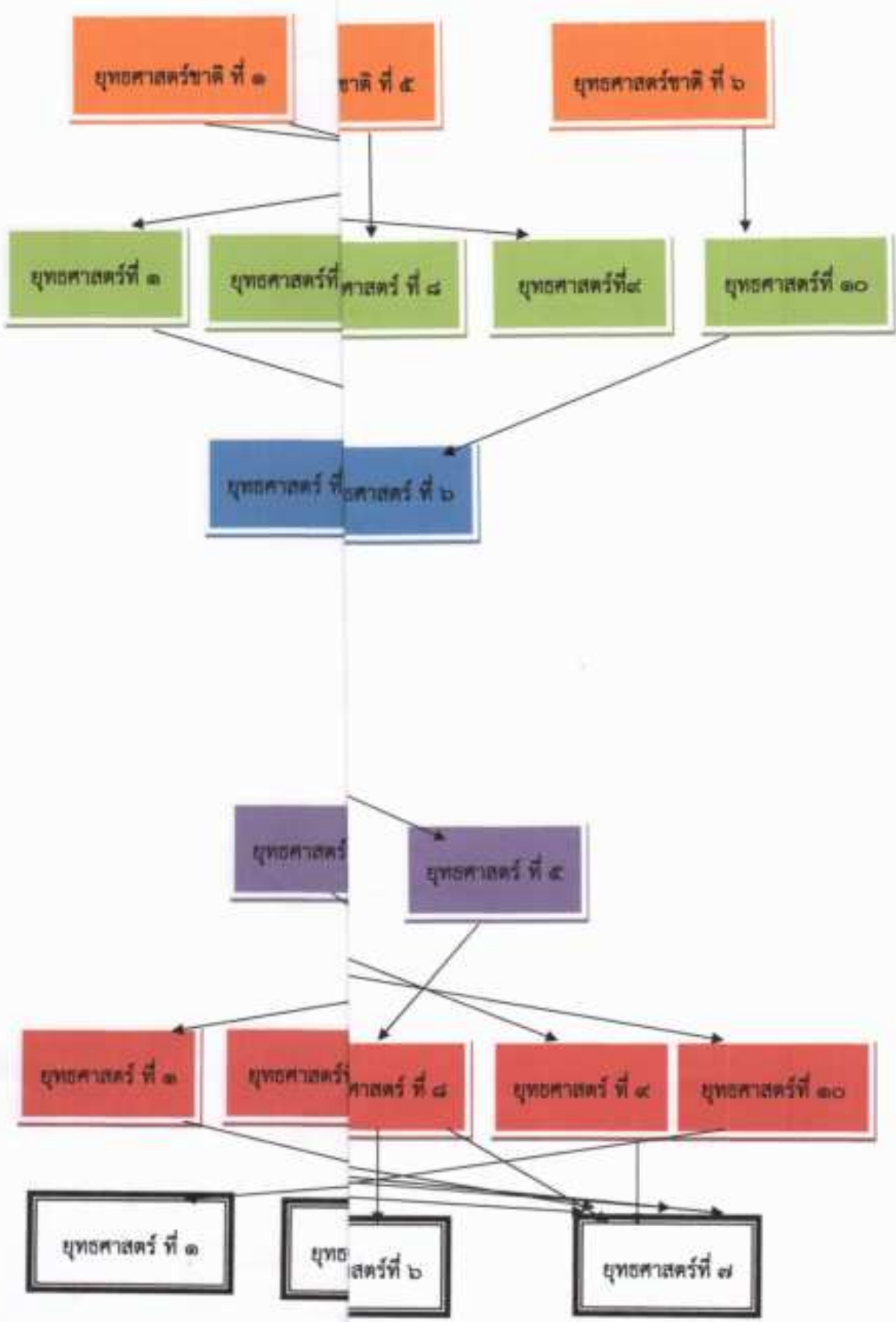

ยุทธศาสตร์ชาติ ๒๐ ปี (มี ๗ ยุทธ)

แผนพัฒนาเศรษฐกิจฉบับที่ ๑๒ (มี ๑๐ ยุทธ)

ยุทธศาสตร์ภาค (มี ๖ ยุทธ)

ยุทธศาสตร์กลุ่มจังหวัด (มี ๓ ยุทธ)

ยุทธศาสตร์จังหวัด (มี ๕ ยุทธ)

ยุทธศาสตร์การพัฒนาของอปท. ในเขตจังหวัด (มี ๑๐ ยุทธ)

ยุทธศาสตร์การพัฒนาอปท. (มี ๗ ยุทธ)

ยุทธศาสตร์การ
พัฒนา อบต.
(มี ๗ ยุทธ)

ยุทธศาสตร์ ที่ ๑

ยุทธศาสตร์ ที่ ๒

ยุทธศาสตร์ที่ ๗

เป้าประสงค์ที่ ๑

เป้าประสงค์ที่ ๒

เป้าประสงค์ที่ ๗

กลยุทธ์ที่ ๑

กลยุทธ์ที่ ๒

กลยุทธ์ที่ ๘

กลยุทธ์ที่ ๙

แผนงาน
(มี ๑๐ แผน)

แผนงานที่ ๑

แผนงานที่ ๒

งานที่ ๙

แผนงานที่ ๙

ผลิตภัณฑ์/
โครงการ

จำนวน ๑๐๐
โครงการ

จำนวน ๕
โครงการ

๒๖
โครงการ

จำนวน ๒๐
โครงการ

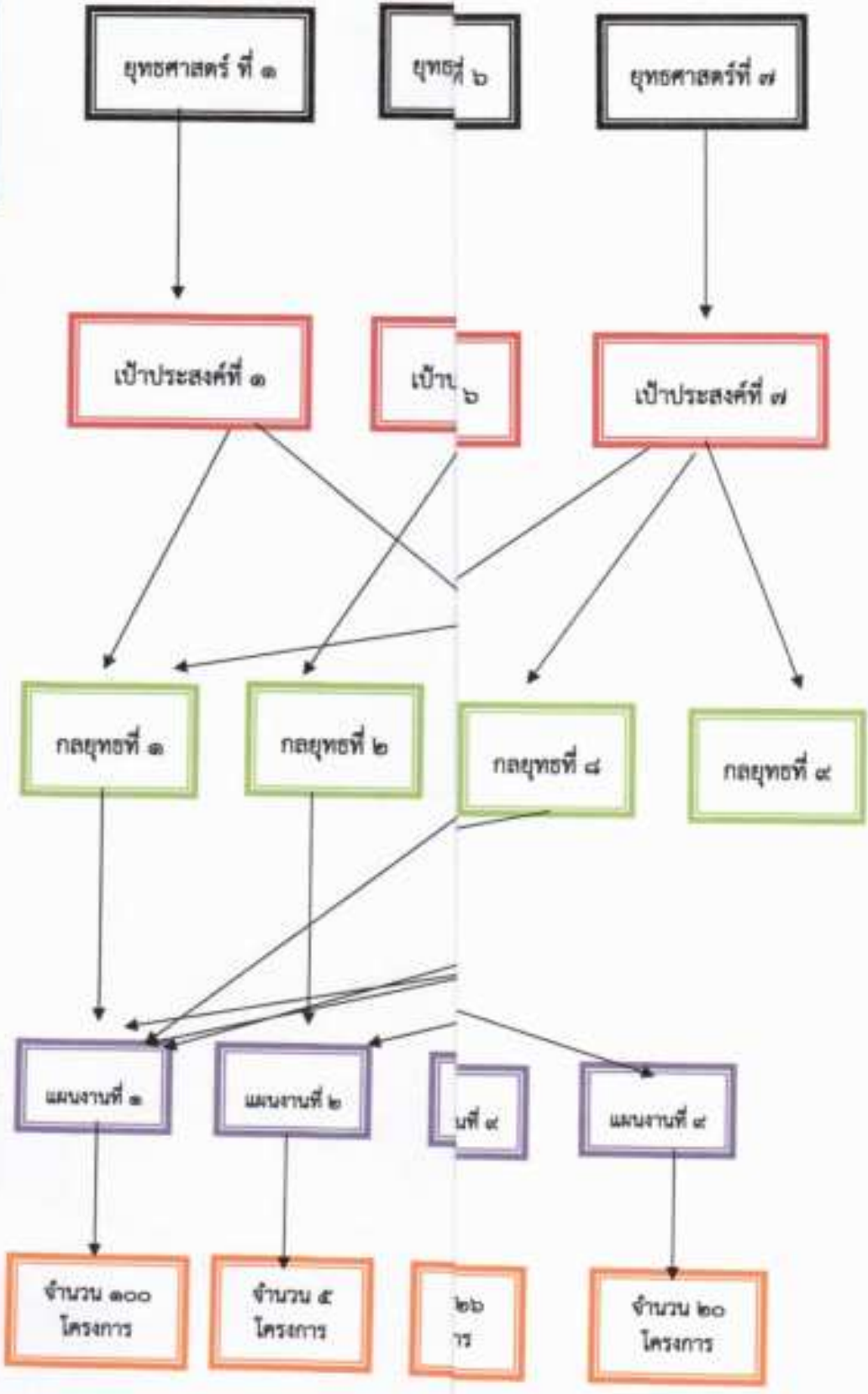

ชุดศาสตร์จังหวัด ๑. เสริมสร้างระบบโครงสร้างพื้นฐานเชื่อมโยงเขตโครงการชุมชนเกษตรเมืองเกษตร และพื้นที่ความสามาร การค้า การลงทุนและเศรษฐกิจ

ชุดศาสตร์การพัฒนาระบบ อปท. โลกดิจิทัล ๔ ชุดศาสตร์การพัฒนาเมือง

๑. ชุดศาสตร์ที่ ๑ ชุดศาสตร์การพัฒนาฐานโครงสร้างพื้นฐาน

๑.๑. แผนบูรณาการพัฒนาระบบการเชื่อมโยง

| ที่ | โครงการ | วัตถุประสงค์ | เป้าหมาย (ผลผลิตของโครงการ) | งบประมาณและค่าใช้จ่าย | | | | ตัวชี้วัด (KPI) | ผลลัพธ์ที่คาดว่าจะได้รับ | หน่วยงานที่รับผิดชอบ |
|-----|---|--|--|-----------------------|------------|------------|------------|--|--------------------------|----------------------|
| | | | | ๒๕๖๖ (บาท) | ๒๕๖๗ (บาท) | ๒๕๖๘ (บาท) | ๒๕๖๙ (บาท) | | | |
| ๑ | โครงการก่อสร้างระบบน้ำประปาชุมชน หมู่ที่ ๑ ตำบลท่าชะงุ้ม ตำบลท่าชะงุ้ม โฉนดไม่ใช้ | เพื่อขยายบริการน้ำประปาให้ชุมชน บ้านเรือน และอาคารพาณิชย์ | ๑) ๐.๖๐ เมตร ๒) ๑๖๐ เมตร ตามสภาพพื้นที่ | | | ๑๐๐,๐๐๐ | | งบเงินอุดหนุน งบรายจ่ายพิเศษ ๓๑๑,๐๐๐ | กรมการช่าง | |
| ๒ | โครงการก่อสร้างถนนดินลูกรัง หมู่ที่ ๑ ตำบลท่าชะงุ้ม หมู่ที่ ๑ ตำบลท่าชะงุ้ม หมู่ที่ ๑ ตำบลท่าชะงุ้ม หมู่ที่ ๑ ตำบลท่าชะงุ้ม | เพื่อให้ราษฎรได้สัญจรไปมาได้อย่างสะดวกและเป็นเส้นทางคมนาคม | กว้าง ๔.๐๐ เมตร ยาว ๕.๐๐ เมตร หินลูกรังขนาด ๑.๕๕ เมตร | ๓๓๖,๐๐๐ | | | | งบเงินอุดหนุน งบรายจ่ายพิเศษ ๓๑๑,๐๐๐ | กรมการช่าง | |
| ๓ | โครงการก่อสร้างถนนดินลูกรัง หมู่ที่ ๑ ตำบลท่าชะงุ้ม หมู่ที่ ๑ ตำบลท่าชะงุ้ม หมู่ที่ ๑ ตำบลท่าชะงุ้ม หมู่ที่ ๑ ตำบลท่าชะงุ้ม | เพื่อให้ราษฎรได้สัญจรไปมาได้อย่างสะดวกและเป็นเส้นทางคมนาคม | กว้าง ๔.๐๐ เมตร ยาว ๕.๐๐ เมตร หินลูกรังขนาด ๑.๕๕ เมตร | | | ๒๕๐,๐๐๐ | | งบเงินอุดหนุน งบรายจ่ายพิเศษ ๓๑๑,๐๐๐ | กรมการช่าง | |
| ๔ | โครงการก่อสร้างถนนดินลูกรัง หมู่ที่ ๑ ตำบลท่าชะงุ้ม หมู่ที่ ๑ ตำบลท่าชะงุ้ม หมู่ที่ ๑ ตำบลท่าชะงุ้ม | เพื่อให้ราษฎรได้สัญจรไปมาได้อย่างสะดวกและเป็นเส้นทางคมนาคม | กว้าง ๔.๐๐ เมตร ยาว ๖.๐๐ เมตร หินลูกรังขนาด ๑.๕๕ เมตร | | | ๒๕๐,๐๐๐ | | งบเงินอุดหนุน งบรายจ่ายพิเศษ ๓๑๑,๐๐๐ | กรมการช่าง | |
| ๕ | โครงการก่อสร้างถนนดินลูกรัง หมู่ที่ ๑ ตำบลท่าชะงุ้ม หมู่ที่ ๑ ตำบลท่าชะงุ้ม หมู่ที่ ๑ ตำบลท่าชะงุ้ม | เพื่อให้ราษฎรได้สัญจรไปมาได้อย่างสะดวกและเป็นเส้นทางคมนาคม | กว้าง ๔.๖๐ เมตร ยาว ๑.๐๐๐ เมตร หินลูกรังขนาด ๑.๕๕ เมตร | | | ๕๕๐,๐๐๐ | | งบเงินอุดหนุน งบรายจ่ายพิเศษ ๓๑๑,๐๐๐ | กรมการช่าง | |

รายละเอียดโครงการพัฒนา

แผนที่หมายเลขอื่น (พ.ศ. ๒๕๖๖ - ๒๕๗๐)

องค์การบริหารส่วนตำบลท่ามะพร้าว

ยุทธศาสตร์จังหวัด ๓ เน้นสร้างระบบโครงสร้างพื้นฐานเชื่อมโยงสู่โครงข่ายคมนาคมแห่งชาติ และเพิ่มขีดความสามารถ การค้า การลงทุนและเศรษฐกิจ

ยุทธศาสตร์การพัฒนาของ อ.บ.ท. ในระดับจังหวัดที่ ๔ ยุทธศาสตร์การพัฒนาเมือง

๓. ยุทธศาสตร์ที่ ๓ ยุทธศาสตร์การพัฒนาตัวโครงสร้างพื้นฐาน

๓.๑ แผนงานพัฒนาระบบขนส่งทางน้ำ

| ที่ | โครงการ | วัตถุประสงค์ | เป้าหมาย (ผลผลิตโครงการ) | งบประมาณและที่มา | | | | | ตัวชี้วัด (KPI) | ผลลัพธ์ที่คาดว่าจะได้รับ | หน่วย งานที่ รับผิดชอบ | |
|-----|--|--|---|------------------|------------|------------|------------|------------|-----------------|-------------------------------|--|----------------|
| | | | | ๒๕๖๖ (บาท) | ๒๕๖๗ (บาท) | ๒๕๖๘ (บาท) | ๒๕๖๙ (บาท) | ๒๕๗๐ (บาท) | | | | |
| ๓๑ | โครงการก่อสร้างระบบขนส่งทางน้ำ หมู่ที่ ๓ ตำบลท่ามะพร้าว ระยะทาง ๕.๖ กิโลเมตร ผ่านตำบลท่ามะพร้าว | เพื่อให้โครงการนี้ใช้ประโยชน์ ทางน้ำได้สะดวกและใช้เป็น เส้นทางคมนาคม | กว้าง ๕.๖๐ เมตร ยาว ๕๐๐ เมตร ด้วยคุณภาพเพิ่มขึ้น ๐.๕๕ เมตร | | | | | | ๒๕๖๖,๐๐๐ | งบเงิน อุดหนุน | ทางรถไฟมีความสะดวกใน การสัญจรไปยังพื้นที่อื่น ในตำบลท่ามะพร้าว | เกษตร พัฒนา |
| ๓๒ | โครงการก่อสร้างถนน คสล. หมู่ที่ ๓ ตำบลท่ามะพร้าว จุดเริ่มต้น คือ บ้าน บางแก้ว หมู่ ๓ ตำบลท่ามะพร้าว | เพื่อให้โครงการนี้ใช้ประโยชน์ ทางน้ำได้สะดวกและใช้เป็น เส้นทางคมนาคม | กว้าง ๓.๐๐ เมตร ยาว ๕๐ เมตร ยาว ๐.๕๕ เมตร | | | | | ๓๗,๕๐๐ | | งบเงิน อุดหนุน | ทางรถไฟมีความสะดวกใน การสัญจรไปยังพื้นที่อื่น ในตำบลท่ามะพร้าว | เกษตร พัฒนา |
| ๓๓ | โครงการรื้อถอนระบบระบาย น้ำที่ตำบลท่ามะพร้าว หมู่ที่ ๓ | เพื่อให้โครงการนี้ใช้ประโยชน์ ทางน้ำได้สะดวกและใช้เป็น เส้นทางคมนาคม | หมู่ที่ ๓ | | | | | ๕๐๐,๐๐๐ | | งบเงิน อุดหนุน น้ำประปา | ทางรถไฟมีความสะดวกใน การสัญจรไปยังพื้นที่อื่น ในตำบลท่ามะพร้าว | เกษตร พัฒนา |
| ๓๔ | โครงการก่อสร้างระบบระบาย น้ำที่ตำบลท่ามะพร้าว หมู่ที่ ๓ | เพื่อให้โครงการนี้ใช้ประโยชน์ ทางน้ำได้สะดวกและใช้เป็น เส้นทางคมนาคม | หมู่ที่ ๓ | | | | | ๖,๐๐๐,๐๐๐ | | งบเงิน อุดหนุน น้ำประปา | ทางรถไฟมีความสะดวกใน การสัญจรไปยังพื้นที่อื่น ในตำบลท่ามะพร้าว | เกษตร พัฒนา |
| ๓๕ | โครงการก่อสร้างระบบระบาย น้ำที่ตำบลท่ามะพร้าว หมู่ที่ ๓ | เพื่อให้โครงการนี้ใช้ประโยชน์ ทางน้ำได้สะดวกและใช้เป็น เส้นทางคมนาคม | หมู่ที่ ๓ | | | | | | ๕๐๐,๐๐๐ | งบเงิน อุดหนุน | ทางรถไฟมีความสะดวกใน การสัญจรไปยังพื้นที่อื่น ในตำบลท่ามะพร้าว | เกษตร พัฒนา |

รายละเอียดโครงการพัฒนา

1010

แผนที่พัฒนาท้องถิ่น (พ.ศ. ๒๕๖๖ - ๒๕๗๐)

องค์การบริหารส่วนตำบลท่ามะปราง

ยุทธศาสตร์จังหวัดที่ ๑ สนับสนุนระบบโครงสร้างพื้นฐานเชื่อมโยงต่อโครงข่ายคมนาคมขนส่งของภาค และเพิ่มขีดความสามารถ การค้า การลงทุนและเศรษฐกิจ

ยุทธศาสตร์การพัฒนาของ อบท. โมเดลจังหวัดที่ ๔ ยุทธศาสตร์การพัฒนาเมือง

๑. ยุทธศาสตร์ที่ ๑ ยุทธศาสตร์การพัฒนาตำบลโครงสร้างพื้นฐาน

๑.๑ แผนงานพัฒนาทางหลวงชนบท(๒๕)

| ที่ | โครงการ | วัตถุประสงค์ | เป้าหมาย (ผลผลิตของโครงการ) | งบประมาณขอรับ | | | | ตัวชี้วัด (KPI) | แหล่งที่มาของเงินอุดหนุน | หน่วยงานต้นสังกัด |
|-----|--|---|--|---------------|------------|------------|------------|-----------------|--|---------------------|
| | | | | ๒๕๖๖ (บาท) | ๒๕๖๗ (บาท) | ๒๕๖๘ (บาท) | ๒๕๖๙ (บาท) | | | |
| ๒๑ | โครงการก่อสร้างถนนดินลาด หมู่ที่ ๕ ตำบลท่ามะปราง | เพื่อให้ราษฎรได้สัญจรไปมาได้สะดวกและปลอดภัย เป็นสภาพแวดล้อม | กิโลฯ ๕.๐๐ เมตร งบฯ ๑.๕๐๐ เมตร เงินอุดหนุนเฉลี่ย ๐.๓๕ เมตร | | | | | ถนนดินลาด ๑๗ | ราษฎรได้สัญจรไปมาได้สะดวกและปลอดภัยเป็นสภาพแวดล้อม | เทศบาลตำบลท่ามะปราง |
| ๒๒ | โครงการก่อสร้างถนนดินลาด ถนนลาดลูกรัง หมู่ที่ ๕ จากที่ดินสาธารณะ โฉนดที่ดิน ๖๖๖/๒๕๖๖ | เพื่อให้ราษฎรได้สัญจรไปมาได้สะดวกและปลอดภัย เป็นสภาพแวดล้อม | กิโลฯ ๑.๕๐ เมตร งบฯ ๑.๖๐๐ เมตร เงินอุดหนุนเฉลี่ย ๐.๓๕ เมตร | | ๕๐๐,๐๐๐ | | | ถนนดินลาด ๑๗ | ราษฎรได้สัญจรไปมาได้สะดวกและปลอดภัยเป็นสภาพแวดล้อม | เทศบาลตำบลท่ามะปราง |
| ๒๓ | โครงการก่อสร้างถนนดินลาด ถนนลาดลูกรัง หมู่ที่ ๕ จากที่ดินสาธารณะ โฉนดที่ดิน ๖๖๖/๒๕๖๖ | เพื่อสนับสนุนการเชื่อมโยงระหว่างชุมชน บ้านเรือน และตลาด การค้า การลงทุน | กิโลฯ ๑.๕๐ เมตร งบฯ ๒.๑๕๐ เมตร | | | ๕๕๐,๐๐๐ | | ถนนดินลาด ๑๗ | บรรเทาความเดือดร้อนและลดความเสียหายที่เกิดจากภัยพิบัติ | เทศบาลตำบลท่ามะปราง |
| ๒๔ | โครงการก่อสร้างถนนดินลาด หมู่ที่ ๕ จากที่ดินสาธารณะ บริเวณโรงเรียนบ้านท่ามะปราง | เพื่อให้ราษฎรได้สัญจรไปมาได้สะดวกและปลอดภัย | กิโลฯ ๑.๐๐ เมตร งบฯ ๑.๕๐๐ เมตร งบฯ ๑.๕๕๐ เมตร | | | ๑๕๕,๐๐๐ | | ถนนดินลาด ๑๗ | ราษฎรได้สัญจรไปมาได้สะดวกและปลอดภัยเป็นสภาพแวดล้อม | เทศบาลตำบลท่ามะปราง |
| ๒๕ | โครงการก่อสร้างถนนดินลาด หมู่ที่ ๕ จากที่ดินสาธารณะ โฉนดที่ดิน ๖๖๖/๒๕๖๖ | เพื่อให้ราษฎรได้สัญจรไปมาได้สะดวกและปลอดภัย เป็นสภาพแวดล้อม | กิโลฯ ๕.๐๐ เมตร งบฯ ๑.๐๐๐ เมตร เงินอุดหนุนเฉลี่ย ๐.๓๕ เมตร | | ๕๐๐,๐๐๐ | | | ถนนดินลาด ๑๗ | ราษฎรได้สัญจรไปมาได้สะดวกและปลอดภัยเป็นสภาพแวดล้อม | เทศบาลตำบลท่ามะปราง |

รายละเอียดโครงการพัฒนา

1012

แบบพิเศษที่ลงเงิน (พ.ศ. ๒๕๖๖ - ๒๕๖๖)

องค์การบริหารส่วนตำบลท่ามะกา

ยุทธศาสตร์จังหวัดที่ ๓ สนับสนุนระบบโครงสร้างพื้นฐานเชื่อมโยงส่งโครงข่ายคมนาคมแห่งอนาคต และเพิ่มขีดความสามารถด้านเทคโนโลยีสารสนเทศ

ยุทธศาสตร์การพัฒนาของ อบต. ในเขตพื้นที่ที่ ๔ ยุทธศาสตร์การพัฒนาเมือง

๓. ยุทธศาสตร์ที่ ๓ พัฒนาองค์การบริหารส่วนตำบลท่ามะกา

๓.๓ แผนงานอุตสาหกรรมและพาณิชย์

| ที่ | โครงการ | วัตถุประสงค์ | เป้าหมาย (แผนปีงบประมาณ) | งบประมาณเฉลี่ย | | | | ตัวชี้วัด (KPI) | ผลลัพธ์ที่คาดว่าจะได้รับ | หน่วย งานที่ รับผิดชอบ |
|-----|--|--|---|----------------|------------|------------|--------------------------|--|--------------------------|------------------------------|
| | | | | ๒๕๖๖ (บาท) | ๒๕๖๗ (บาท) | ๒๕๖๘ (บาท) | ๒๕๖๙ (บาท) | | | |
| ๔๑ | โครงการพัฒนาระบบ แม่พิมพ์ดีดคอมพิวเตอร์ หมู่ที่ ๒ จากโรงงานชุมชน ถึง ชลธิษ ประสิทธิ์ ไร่แก้ว | เพื่อให้ราษฎรได้ใช้แม่พิมพ์ แม่พิมพ์ดีดคอมพิวเตอร์หมู่ที่ ๒ | งบฯ ๕๐๐,๐๐๐ บาท งบฯ ๕๐๐,๐๐๐ บาท งบฯ ๑๐๕,๐๐๐ บาท | | | | ๒๕๖๘ (บาท) ๒๕๖๙ (บาท) | ราษฎรได้รับความสะดวกในการ การพิมพ์แม่พิมพ์ดีด | เกษตร ตำบล | |
| ๔๒ | โครงการก่อสร้างแม่พิมพ์ดีด คอมพิวเตอร์ หมู่ที่ ๖ จาก บ้านท่ามะกา หมู่ที่ ๖ ถึง บ้านประสิทธิ์ ตำบลสี ผึ้ง | เพื่อให้ราษฎรได้ใช้แม่พิมพ์ แม่พิมพ์ดีดคอมพิวเตอร์หมู่ที่ ๖ | งบฯ ๕๐๐,๐๐๐ บาท งบฯ ๕๐๐,๐๐๐ บาท งบฯ ๑๐๕,๐๐๐ บาท | ๒๕๕,๐๐๐ | | | | ราษฎรได้รับความสะดวกในการ การพิมพ์แม่พิมพ์ดีด | เกษตร | |
| ๔๓ | โครงการก่อสร้างแม่พิมพ์ดีด คอมพิวเตอร์ หมู่ที่ ๖ จาก บ้านท่ามะกา หมู่ที่ ๖ ถึง บ้านประสิทธิ์ ตำบลสี ผึ้ง | เพื่อให้ราษฎรได้ใช้แม่พิมพ์ แม่พิมพ์ดีดคอมพิวเตอร์หมู่ที่ ๖ | งบฯ ๕๐๐,๐๐๐ บาท งบฯ ๕๐๐,๐๐๐ บาท งบฯ ๑๐๕,๐๐๐ บาท | ๔๐๐,๐๐๐ | | | | ราษฎรได้รับความสะดวกในการ การพิมพ์แม่พิมพ์ดีด | เกษตร | |
| ๔๔ | โครงการพัฒนาระบบ แม่พิมพ์ดีดคอมพิวเตอร์ หมู่ที่ ๖ จากสหกรณ์การเกษตร ตำบลท่ามะกา หมู่ที่ ๖ ถึง สหกรณ์การเกษตร | เพื่อให้ราษฎรได้ใช้แม่พิมพ์ แม่พิมพ์ดีดคอมพิวเตอร์หมู่ที่ ๖ | งบฯ ๕๐๐,๐๐๐ บาท งบฯ ๕๐๐,๐๐๐ บาท งบฯ ๑๐๕,๐๐๐ บาท | | | ๕๐๐,๐๐๐ | | ราษฎรได้รับความสะดวกในการ การพิมพ์แม่พิมพ์ดีด | เกษตร | |
| ๔๕ | โครงการพัฒนาระบบ แม่พิมพ์ดีดคอมพิวเตอร์ หมู่ที่ ๖ จากสหกรณ์การเกษตร ตำบลท่ามะกา หมู่ที่ ๖ ถึง สหกรณ์การเกษตร | เพื่อให้ราษฎรได้ใช้แม่พิมพ์ แม่พิมพ์ดีดคอมพิวเตอร์หมู่ที่ ๖ | งบฯ ๕๐๐,๐๐๐ บาท งบฯ ๕๐๐,๐๐๐ บาท งบฯ ๑๐๕,๐๐๐ บาท | | | | | ราษฎรได้รับความสะดวกในการ การพิมพ์แม่พิมพ์ดีด | เกษตร | |

รายงานผลโครงการพัฒนา

Home

แผนพัฒนาที่ยั่งยืน (พ.ศ. ๒๕๖๖ - ๒๕๗๐)

องค์การนิเวศวิทยาสถาบันส่งเสริมการเกษตร

ยุทธศาสตร์ที่ ๓ - สนับสนุนระบบโครงสร้างพื้นฐานเชื่อมโยงโครงข่ายคมนาคมขนส่งทางบก และเพิ่มขีดความสามารถ การค้า การลงทุนและการเข้าถึง

ยุทธศาสตร์การพัฒนาของ อสม. ในเขตพื้นที่ ๔ ยุทธศาสตร์การพัฒนาเมือง

๑. ยุทธศาสตร์ที่ ๑ - ยุทธศาสตร์การพัฒนาทางโครงสร้างพื้นฐาน

๑.๑ แผนงานพัฒนาทางระบบการเชื่อมโยง

| ที่ | โครงการ | วัตถุประสงค์ | เป้าหมาย (หลักเกณฑ์โครงการ) | สรุปงบประมาณเฉลี่ยราย | | | | | ตัวชี้วัด (KPI) | แหล่งข้อมูลที่เกี่ยวข้อง | หน่วยงานรับผิดชอบ |
|-----|---|-------------------------------------|---|-----------------------|------------|------------|------------|------------|-----------------------------|--------------------------|-------------------|
| | | | | ๒๕๖๖ (บาท) | ๒๕๖๗ (บาท) | ๒๕๖๘ (บาท) | ๒๕๖๙ (บาท) | ๒๕๗๐ (บาท) | | | |
| ๕๑ | โครงการก่อสร้างระบบน้ำประปาชุมชนในเขตพื้นที่ ๓ จุดที่ ๑ บริเวณพื้นที่เกษตรกรรม จุดที่ ๒ ที่ชุมชนบ้าน จุดที่ ๓ ที่ชุมชนบ้าน หนองน้ำ | เพื่อให้มีระบบน้ำประปาชุมชน | งบฯ ๑.๒๐ ล้านบาท งบฯ ๑.๕๐ บาท | | | | | | พัฒนาระบบน้ำประปาชุมชน | กรมประปา | |
| ๕๒ | โครงการก่อสร้างถนนดินลูกรังในพื้นที่ ๓ จุดที่ ๑ จากบ้านท่าเรือ เป็นถนนดินลูกรัง ๒.๕ กิโลเมตร | เพื่อให้การสัญจรไปมาสะดวกและปลอดภัย | งบฯ ๕.๐๐ บาท งบฯ ๕.๕๐๐ บาท งบฯ ๑.๕๐ บาท | ๑๕๐,๐๐๐ | | | | | การสัญจรไปมาสะดวกและปลอดภัย | กรมการขนส่งทางบก | |
| ๕๓ | โครงการก่อสร้างถนนดินลูกรังในพื้นที่ ๓ จุดที่ ๑ จากบ้านท่าเรือ เป็นถนนดินลูกรัง ๒.๕ กิโลเมตร | เพื่อให้การสัญจรไปมาสะดวกและปลอดภัย | งบฯ ๕.๐๐ บาท งบฯ ๕.๕๐๐ บาท งบฯ ๑.๕๐ บาท | ๖๕๐,๐๐๐ | | | | | การสัญจรไปมาสะดวกและปลอดภัย | กรมการขนส่งทางบก | |
| ๕๔ | โครงการก่อสร้างระบบน้ำประปาชุมชนในพื้นที่ ๓ จุดที่ ๑ จากบ้านท่าเรือ เป็นถนนดินลูกรัง ๒.๕ กิโลเมตร | เพื่อให้มีระบบน้ำประปาชุมชน | งบฯ ๑.๒๐ บาท งบฯ ๑.๕๐ บาท งบฯ ๑.๕๐ บาท | | | ๕๐๐,๐๐๐ | | | พัฒนาระบบน้ำประปาชุมชน | กรมประปา | |
| ๕๕ | โครงการก่อสร้างถนนดินลูกรังในพื้นที่ ๓ จุดที่ ๑ จากบ้านท่าเรือ เป็นถนนดินลูกรัง ๒.๕ กิโลเมตร | เพื่อให้การสัญจรไปมาสะดวกและปลอดภัย | งบฯ ๕.๐๐ บาท งบฯ ๕.๕๐๐ บาท งบฯ ๑.๕๐ บาท | | | | | ๕๖๐,๐๐๐ | การสัญจรไปมาสะดวกและปลอดภัย | กรมการขนส่งทางบก | |

รายละเอียดโครงการพัฒนา

แผนพัฒนาท้องถิ่น (พ.ศ. ๒๕๖๖ - ๒๕๗๐)

ผลการบริหารงานด้วยระบบคุณวุฒิ

ยุทธศาสตร์ที่ ๕ พัฒนาระบบโครงสร้างพื้นฐานเพื่อเชื่อมโยงโครงข่ายคมนาคมของพื้นที่ภาค และเพิ่มขีดความสามารถ การค้า การลงทุนและการท่องเที่ยว

ยุทธศาสตร์การพัฒนาระบบ ขน ในเขตพื้นที่ ๕ ยุทธศาสตร์การพัฒนาเมือง

๑. ยุทธศาสตร์ ๑ พัฒนาองค์การพัฒนาระบบโครงสร้างพื้นฐาน

๑.๑ แผนพัฒนาระบบการขนส่ง

| ที่ | โครงการ | วัตถุประสงค์ | เป้าหมาย (ผลสัมฤทธิ์) โครงการ | งบประมาณแผ่นดิน | | | | ตัวชี้วัด (KPI) | แหล่งที่มาของงบได้รับ | หน่วยงาน งาน รับผิดชอบ |
|-----|---|---|--|-----------------|------------|------------|------------|--------------------|--|------------------------------|
| | | | | ๒๕๖๖ (บาท) | ๒๕๖๗ (บาท) | ๒๕๖๘ (บาท) | ๒๕๖๙ (บาท) | | | |
| ๖๑ | โครงการพัฒนาระบบ ขน. พุท. ๕ จากบ้านนาหว้า บ้านนาหว้า บ้าน บ้านนาหว้า บ้านนาหว้า | เพื่อให้บริการผู้สัญจรไป มาได้อย่างสะดวกและปลอดภัย | กิโลเมตร ๑๖๐ เมตร ๕๗๐ เมตร ๗๖๐.๕๕ เมตร | ๒๐๐,๐๐๐ | | | | ๒๐๐,๐๐๐ | โครงการพัฒนาระบบขนส่ง การปรับปรุงระบบ การดำเนินงาน | กรมการขนส่งทางบก |
| ๖๒ | โครงการพัฒนาระบบ ขน. พุท. ๕ จากบ้านนาหว้า บ้านนาหว้า บ้านนาหว้า บ้านนาหว้า | เพื่อพัฒนาระบบขนส่ง ที่สะดวกและปลอดภัย | กิโลเมตร ๑๖๐ เมตร ๕๗๐ เมตร ๗๖๐.๕๕ เมตร (รวมค่าที่ดิน) | ๒๐๐,๐๐๐ | | | | ๒๐๐,๐๐๐ | โครงการพัฒนาระบบขนส่ง การปรับปรุงระบบ การดำเนินงาน | กรมการขนส่งทางบก |
| ๖๓ | โครงการพัฒนาระบบ ขน. พุท. ๕ จากบ้านนาหว้า บ้านนาหว้า บ้านนาหว้า บ้านนาหว้า | เพื่อพัฒนาระบบขนส่ง ที่สะดวกและปลอดภัย | กิโลเมตร ๑๖๐ เมตร ๕๗๐ เมตร ๗๖๐.๕๕ เมตร (รวมค่าที่ดิน) | ๒๐๐,๐๐๐ | | | | ๒๐๐,๐๐๐ | โครงการพัฒนาระบบขนส่ง การปรับปรุงระบบ การดำเนินงาน | กรมการขนส่งทางบก |
| ๖๔ | โครงการพัฒนาระบบ ขน. พุท. ๕ จากบ้านนาหว้า บ้านนาหว้า บ้านนาหว้า บ้านนาหว้า | เพื่อพัฒนาระบบขนส่ง ที่สะดวกและปลอดภัย | กิโลเมตร ๑๖๐ เมตร ๕๗๐ เมตร ๗๖๐.๕๕ เมตร (รวมค่าที่ดิน) | ๒๐๐,๐๐๐ | | | | ๒๐๐,๐๐๐ | โครงการพัฒนาระบบขนส่ง การปรับปรุงระบบ การดำเนินงาน | กรมการขนส่งทางบก |
| ๖๕ | โครงการพัฒนาระบบ ขน. พุท. ๕ จากบ้านนาหว้า บ้านนาหว้า บ้านนาหว้า บ้านนาหว้า | เพื่อพัฒนาระบบขนส่ง ที่สะดวกและปลอดภัย | กิโลเมตร ๑๖๐ เมตร ๕๗๐ เมตร ๗๖๐.๕๕ เมตร (รวมค่าที่ดิน) | ๒๐๐,๐๐๐ | | | | ๒๐๐,๐๐๐ | โครงการพัฒนาระบบขนส่ง การปรับปรุงระบบ การดำเนินงาน | กรมการขนส่งทางบก |

รายละเอียดโครงการพัฒนา

1002

แผนพัฒนาท้องถิ่น (พ.ศ. ๒๕๖๖ - ๒๕๗๐)

องค์การบริหารส่วนตำบลท่าพระสูง

ยุทธศาสตร์จังหวัดที่ ๑ แผนสร้างระบบโครงสร้างพื้นฐานเชื่อมโยงเครือข่ายคมนาคมแห่งชาติ และเพิ่มขีดความสามารถ การค้า การลงทุนและเศรษฐกิจ

ยุทธศาสตร์การพัฒนาของ อบต. ไบขลุ่ยพืดที่ ๔ ยุทธศาสตร์การพัฒนาเมือง

๑. ยุทธศาสตร์ที่ ๑ ยุทธศาสตร์การพัฒนาตำบลไทรทองพื้นฐาน

๑.๑ แผนงานพัฒนาทางด้านการจราจร

| ที่ | โครงการ | วัตถุประสงค์ | เป้าหมาย (งบปีละกี่โครงการ) | งบประมาณทั้งสิ้น | | | | | จำนวน (คน) | ผลลัพธ์ที่คาดว่าจะได้รับ | หน่วย งานที่ รับผิดชอบ |
|-----|---|---|--|------------------|------------|------------|------------|------------|-------------------------|--|------------------------------|
| | | | | ๒๕๖๖ (บาท) | ๒๕๖๗ (บาท) | ๒๕๖๘ (บาท) | ๒๕๖๙ (บาท) | ๒๕๗๐ (บาท) | | | |
| ๓๓ | โครงการก่อสร้างถนนคอนกรีตเสริมเหล็ก กว. ๓.๐๐ เมตร พูที่ ๕ จากท่าพระสูง ม.ท่าพระสูง ถึง บ้านหนอง ต.ท่าพระสูง | เพื่อให้ราษฎรมีสัญจรไปมาได้อย่างสะดวกและปลอดภัย | กว. ๓.๐๐ เมตร ขย ๕๐๐ เมตร พว ๐.๕๕ เมตร | ๓๓๕,๐๐๐ | | | | | ๓๓๓๓๓ | ราษฎรมีสัญจรสะดวกและปลอดภัยมากขึ้นในท้องถิ่น | กต.ต.ท |
| ๓๔ | โครงการซ่อมบำรุงถนนลาดยางคอนกรีต พูที่ ๕ จากบ้านท่าพระสูง ถึง บ้านหนอง ต.ท่าพระสูง | เพื่อให้ราษฎรมีสัญจรไปมาได้อย่างสะดวกและปลอดภัย | กว. ๕.๐๐ เมตร ขย ๓๐๐ เมตร พว ๐.๐๕ เมตร | ๑,๖๐๐,๐๐๐ | | | | | ๓๓๓๓๓ ๓๓๓๓๓ ๓๓๓๓๓ | ราษฎรมีสัญจรสะดวกและปลอดภัยมากขึ้นในท้องถิ่น | กต.ต.ท |
| ๓๕ | โครงการก่อสร้างถนนลาดยางคอนกรีต กว. ๓.๐๐ เมตร พูที่ ๕ จากบ้านท่าพระสูง ถึง บ้านหนอง ต.ท่าพระสูง | เพื่อให้ราษฎรมีสัญจรไปมาได้อย่างสะดวกและปลอดภัย | ปูที่ ๕ | ๕๐๐,๐๐๐ | | | | | ๓๓๓๓๓ | ราษฎรมีสัญจรสะดวกและปลอดภัยมากขึ้นในท้องถิ่น | กต.ต.ท |
| ๓๖ | โครงการก่อสร้างถนนลาดยางคอนกรีต กว. ๓.๐๐ เมตร พูที่ ๕ จากบ้านท่าพระสูง ถึง บ้านหนอง ต.ท่าพระสูง | เพื่อให้ราษฎรมีสัญจรไปมาได้อย่างสะดวกและปลอดภัย | ปูที่ ๕ | ๕๐๐,๐๐๐ | | | | | ๓๓๓๓๓ | ราษฎรมีสัญจรสะดวกและปลอดภัยมากขึ้นในท้องถิ่น | กต.ต.ท |

รายงานผลโครงการพัฒนา

แผนพัฒนาท้องถิ่น (พ.ศ. ๒๕๖๖ - ๒๕๗๐)

องค์การบริหารส่วนตำบลท่ามะปราง

หน้า ๒

ยุทธศาสตร์ที่ ๓. เสริมสร้างระบบโครงสร้างพื้นฐานเชื่อมโยงเขตโครงการพัฒนาของเทศบาล และพื้นที่การเกษตร และพื้นที่การเกษตร การค้า การท่องเที่ยวและเศรษฐกิจ

ยุทธศาสตร์ที่ ๓.๒. พัฒนาระบบโครงสร้างพื้นฐานเชื่อมโยงเขตโครงการพัฒนาของเทศบาล และพื้นที่การเกษตร และพื้นที่การเกษตร การค้า การท่องเที่ยวและเศรษฐกิจ

๓.๒.๑. พัฒนาระบบโครงสร้างพื้นฐานเชื่อมโยงเขตโครงการพัฒนาของเทศบาล และพื้นที่การเกษตร และพื้นที่การเกษตร การค้า การท่องเที่ยวและเศรษฐกิจ

๓.๒.๑.๑. พัฒนาระบบโครงสร้างพื้นฐานเชื่อมโยงเขตโครงการพัฒนาของเทศบาล และพื้นที่การเกษตร และพื้นที่การเกษตร การค้า การท่องเที่ยวและเศรษฐกิจ

| ที่ | โครงการ | วัตถุประสงค์ | เป้าหมาย (งบประมาศโครงการ) | งบประมาณต่อปี (บาท) | | | | | ตัวชี้วัด (KPI) | ผลลัพธ์ที่คาดหวังได้ | ประเภทงานที่รับผิดชอบ | |
|-----|---|---|---|---------------------|------|---------|------|------|-----------------|-------------------------------|---|-----------------------------|
| | | | | ๒๕๖๖ | ๒๕๖๗ | ๒๕๖๘ | ๒๕๖๙ | ๒๕๗๐ | | | | |
| ๓๑ | โครงการก่อสร้างระบบชลประทานในพื้นที่ตำบลท่ามะปราง หมู่ที่ ๑๐ ตำบลท่ามะปราง อำเภอท่ามะปราง จังหวัดน่าน | เพื่อเพิ่มประสิทธิภาพในการใช้ประโยชน์จากแหล่งน้ำในพื้นที่ตำบลท่ามะปราง อำเภอท่ามะปราง จังหวัดน่าน | กว่า ๕.๐๐ ล้านบาท กว่า ๕.๐๐ ล้านบาท กว่า ๕.๐๐ ล้านบาท | | | ๕๖๖,๖๖๖ | | | งบเงินอุดหนุน | รายงานผลสัมฤทธิ์ของงานโครงการ | การเข้าถึงแหล่งน้ำในพื้นที่ตำบลท่ามะปราง อำเภอท่ามะปราง จังหวัดน่าน | การส่งเสริมและพัฒนาเศรษฐกิจ |
| ๓๒ | โครงการก่อสร้างระบบชลประทานในพื้นที่ตำบลท่ามะปราง หมู่ที่ ๑๐ ตำบลท่ามะปราง อำเภอท่ามะปราง จังหวัดน่าน | เพื่อเพิ่มประสิทธิภาพในการใช้ประโยชน์จากแหล่งน้ำในพื้นที่ตำบลท่ามะปราง อำเภอท่ามะปราง จังหวัดน่าน | กว่า ๕.๐๐ ล้านบาท กว่า ๕.๐๐ ล้านบาท กว่า ๕.๐๐ ล้านบาท | | | ๕๖๖,๖๖๖ | | | งบเงินอุดหนุน | รายงานผลสัมฤทธิ์ของงานโครงการ | การเข้าถึงแหล่งน้ำในพื้นที่ตำบลท่ามะปราง อำเภอท่ามะปราง จังหวัดน่าน | การส่งเสริมและพัฒนาเศรษฐกิจ |
| ๓๓ | โครงการก่อสร้างระบบชลประทานในพื้นที่ตำบลท่ามะปราง หมู่ที่ ๑๐ ตำบลท่ามะปราง อำเภอท่ามะปราง จังหวัดน่าน | เพื่อเพิ่มประสิทธิภาพในการใช้ประโยชน์จากแหล่งน้ำในพื้นที่ตำบลท่ามะปราง อำเภอท่ามะปราง จังหวัดน่าน | กว่า ๕.๐๐ ล้านบาท กว่า ๕.๐๐ ล้านบาท กว่า ๕.๐๐ ล้านบาท | ๕,๐๐๐,๐๐๐ | | | | | งบเทศบาล | รายงานผลสัมฤทธิ์ของงานโครงการ | การเข้าถึงแหล่งน้ำในพื้นที่ตำบลท่ามะปราง อำเภอท่ามะปราง จังหวัดน่าน | การส่งเสริมและพัฒนาเศรษฐกิจ |
| ๓๔ | โครงการก่อสร้างระบบชลประทานในพื้นที่ตำบลท่ามะปราง หมู่ที่ ๑๐ ตำบลท่ามะปราง อำเภอท่ามะปราง จังหวัดน่าน | เพื่อเพิ่มประสิทธิภาพในการใช้ประโยชน์จากแหล่งน้ำในพื้นที่ตำบลท่ามะปราง อำเภอท่ามะปราง จังหวัดน่าน | กว่า ๕.๐๐ ล้านบาท กว่า ๕.๐๐ ล้านบาท กว่า ๕.๐๐ ล้านบาท | | | | | | งบเทศบาล | รายงานผลสัมฤทธิ์ของงานโครงการ | การเข้าถึงแหล่งน้ำในพื้นที่ตำบลท่ามะปราง อำเภอท่ามะปราง จังหวัดน่าน | การส่งเสริมและพัฒนาเศรษฐกิจ |

รายงานผลโครงการพัฒนา

หน้า ๒

แผนพัฒนาท้องถิ่น (พ.ศ. ๒๕๖๖ - ๒๕๗๐)

แผนการบริการส่วนตำบลท่าชะงู

ยุทธศาสตร์ที่ ๓ เสริมสร้างระบบโครงสร้างพื้นฐานเชื่อมโยงเครือข่ายคมนาคมพัฒนาพื้นที่ชนบท และเพิ่มขีดความสามารถ การค้า การลงทุนและเศรษฐกิจ

ยุทธศาสตร์การพัฒนาระบบ โทรคมนาคม ๓.๒ ยุทธศาสตร์การพัฒนาระบบ

๓.๒.๑ ยุทธศาสตร์การพัฒนาระบบโทรคมนาคม

๓.๒.๑.๑ แผนการพัฒนาระบบโทรคมนาคม

| ที่ | โครงการ | วัตถุประสงค์ | เป้าหมาย (ตามมติของโครงการ) | งบประมาณและเงิน | | | | | ตัวชี้วัด (KPI) | แหล่งที่มาของเงิน | หน่วยงานที่รับผิดชอบ |
|-----|-------------------------------|--|-----------------------------|-----------------|------------|------------|------------|------------|-----------------|------------------------------|----------------------|
| | | | | ๒๕๖๖ (บาท) | ๒๕๖๗ (บาท) | ๒๕๖๘ (บาท) | ๒๕๖๙ (บาท) | ๒๕๗๐ (บาท) | | | |
| ๑ | โครงการขยายเขตไฟฟ้า หมู่ที่ ๓ | เพื่อเชื่อมโยงโครงข่ายไฟฟ้าในตำบลท่าชะงู | หมู่ที่ ๓ | - | - | - | - | - | ๕๐๐,๐๐๐ | รายงานประจำปีของ อบต.ท่าชะงู | อบต.ท่าชะงู |
| ๒ | โครงการขยายเขตไฟฟ้า หมู่ที่ ๔ | เพื่อเชื่อมโยงโครงข่ายไฟฟ้าในตำบลท่าชะงู | หมู่ที่ ๔ | - | - | ๑๕๐,๐๐๐ | - | - | - | รายงานประจำปีของ อบต.ท่าชะงู | อบต.ท่าชะงู |
| ๓ | โครงการขยายเขตไฟฟ้า หมู่ที่ ๕ | เพื่อเชื่อมโยงโครงข่ายไฟฟ้าในตำบลท่าชะงู | หมู่ที่ ๕ | - | - | - | - | - | ๒๕๐,๐๐๐ | รายงานประจำปีของ อบต.ท่าชะงู | อบต.ท่าชะงู |
| ๔ | โครงการขยายเขตไฟฟ้า หมู่ที่ ๖ | เพื่อเชื่อมโยงโครงข่ายไฟฟ้าในตำบลท่าชะงู | หมู่ที่ ๖ | - | - | - | - | - | - | รายงานประจำปีของ อบต.ท่าชะงู | อบต.ท่าชะงู |
| ๕ | โครงการขยายเขตไฟฟ้า หมู่ที่ ๗ | เพื่อเชื่อมโยงโครงข่ายไฟฟ้าในตำบลท่าชะงู | หมู่ที่ ๗ | - | - | - | - | - | ๒๕๐,๐๐๐ | รายงานประจำปีของ อบต.ท่าชะงู | อบต.ท่าชะงู |
| รวม | ๕ | - | - | ๐ | ๑๕๐,๐๐๐ | ๒๕๐,๐๐๐ | - | - | ๑,๐๐๐,๐๐๐ | ๒,๕๐๐,๐๐๐ | ๐ |

รายละเอียดโครงการพัฒนา

แผนพัฒนาท้องถิ่น (พ.ศ. ๒๕๖๖ - ๒๕๗๑)

องค์การบริหารส่วนตำบลวังขจร

หน้า ๒

ยุทธศาสตร์จังหวัดที่ ๔ เสริมสร้างความเป็นคนในทางพัฒนาคน และชุมชนอย่างมีคุณภาพตามหลักปรัชญาเศรษฐกิจพอเพียง

ยุทธศาสตร์การพัฒนาของ อบต. ในเขตจังหวัดที่ ๑ ยุทธศาสตร์การพัฒนาเศรษฐกิจ

ยุทธศาสตร์ที่ ๒ ยุทธศาสตร์การพัฒนาด้านเศรษฐกิจ

๒.๑ แผนงานสร้างความเข้มแข็งของชุมชน

| ที่ | โครงการ | วัตถุประสงค์ | เป้าหมาย/ผลผลิตของโครงการ | งบประมาณและที่มา | | | | | ตัวชี้วัด (KPI) | ผลสัมฤทธิ์ทางที่ได้รับ | หน่วยงานที่รับผิดชอบ |
|-----|--|----------------------------------|---------------------------|------------------|------------|------------|------------|------------|---|---|----------------------------|
| | | | | ๒๕๖๖ (บาท) | ๒๕๖๗ (บาท) | ๒๕๖๘ (บาท) | ๒๕๖๙ (บาท) | ๒๕๗๐ (บาท) | | | |
| ๒ | โครงการอบรมเสริมสร้างการเรียนรู้ของชุมชน | เพื่อส่งเสริมการเรียนรู้ของชุมชน | เกษตรกร หมู่ที่ ๑-๑๐ | - | - | - | - | ๑๐๐,๐๐๐ | โครงการ | เกษตรกรในชั้นที่ตำบลวังขจรได้รับบริการเรียนรู้เกี่ยวกับโครงการเรียนรู้ของชุมชน เพื่อเสริมสร้างการเรียนรู้ของชุมชน | เกษตรกรในชั้นที่ตำบลวังขจร |
| ๓ | โครงการอบรมเสริมสร้างการเรียนรู้ของชุมชน | เพื่อส่งเสริมการเรียนรู้ของชุมชน | เกษตรกร หมู่ที่ ๑-๑๐ | - | - | - | - | ๑๐๐,๐๐๐ | มีการบูรณาการร่วมกับหน่วยงานที่เกี่ยวข้อง | กลุ่มผู้สนใจโครงการเรียนรู้ของชุมชนในชั้นที่ตำบลวังขจร | เกษตรกรในชั้นที่ตำบลวังขจร |
| ๔ | โครงการอบรมเสริมสร้างการเรียนรู้ของชุมชน | เพื่อส่งเสริมการเรียนรู้ของชุมชน | เกษตรกร หมู่ที่ ๑-๑๐ | - | - | - | - | ๑๐๐,๐๐๐ | เกษตรกร | เกษตรกรในชั้นที่ตำบลวังขจรได้รับการเรียนรู้เกี่ยวกับโครงการเรียนรู้ของชุมชน | เกษตรกรในชั้นที่ตำบลวังขจร |

รายละเอียดโครงการพัฒนา

หน้า ๒

แผนพัฒนาท้องถิ่น (พ.ศ. ๒๕๖๖ - ๒๕๗๐)
องค์การบริหารส่วนตำบลหนองหญ้า

ยุทธศาสตร์ที่ ๓ สนับสนุนโครงสร้างพื้นฐานเชื่อมโยงต่อโครงข่ายคมนาคมขนส่ง และเพิ่มขีดความสามารถ การค้า การลงทุนและเศรษฐกิจ

ยุทธศาสตร์การพัฒนาของ อบต. หนองหญ้าที่ ๓ ยุทธศาสตร์ที่ ๓ ยุทธศาสตร์การพัฒนาเศรษฐกิจ

ยุทธศาสตร์ที่ ๓ ยุทธศาสตร์การพัฒนาด้านเกษตร

๓.๑ แผนงานเกษตร

| ที่ | โครงการ | วัตถุประสงค์ | เป้าหมาย(ผลผลิต) ของโครงการ | งบประมาณเฉลี่ยปี | | | | | ตัวชี้วัด (KPI) | แหล่งที่มาของเงินได้ | หน่วยงานที่ รับผิดชอบ |
|-----|---|--|-----------------------------------|------------------|------------|------------|------------|------------|--------------------|---------------------------------------|--------------------------|
| | | | | ๒๕๖๖ (บาท) | ๒๕๖๗ (บาท) | ๒๕๖๘ (บาท) | ๒๕๖๙ (บาท) | ๒๕๗๐ (บาท) | | | |
| ๓๐ | โครงการส่งเสริมปลูกพืช ๔ รากที่นำมาจำหน่าย เพื่อลดต้นทุน ครัวเรือนเกษตรกร | เพื่อให้เกษตรกรมีรายได้ เพิ่มสูงขึ้นในพื้นที่เกษตร. | สร้าง ๕๕๐ - ๖๕๐ ครัวเรือน ๘ ปี | ๕๐๐,๐๐๐ | | | | | | รายได้เงินได้เงินอุดหนุนจาก เทศบาล | เทศบาล |
| รวม | ๓๐ | - | - | ๕๐๐,๐๐๐ | ๓๐๕,๐๐๐ | ๒,๓๐๐,๐๐๐ | ๒,๓๐๐,๐๐๐ | ๒,๓๐๐,๐๐๐ | - | - | - |

รายละเอียดโครงการพัฒนา

แผนพัฒนาท้องถิ่น (พ.ศ. ๒๕๖๖ - ๒๕๗๐)

องค์การบริหารส่วนตำบลห้วย

หน้า ๒๒

ยุทธศาสตร์จังหวัดที่ ๔ เสริมสร้างความมั่นคงในการพัฒนา และชุมชนอย่างมีคุณภาพตามหลักปรัชญาเศรษฐกิจพอเพียง

ยุทธศาสตร์การพัฒนาของ อบต. ในท้องถิ่นที่ ๕ ยุทธศาสตร์การพัฒนากระบวนการบริหารภาครัฐ

ยุทธศาสตร์ที่ ๔ ยุทธศาสตร์การพัฒนาคุณภาพชีวิต การศึกษา วัฒนธรรม และประเพณี

๔.๑ แผนงานการพัฒนาวัฒนธรรมและภูมิปัญญา

| ที่ | โครงการ | วัตถุประสงค์ | เป้าหมาย/ผลผลิตของโครงการ | งบประมาณทั้งสิ้น | | | | | | ตัวชี้วัด (KPI) | ผลลัพธ์ที่คาดว่าจะได้รับ | หน่วยงานที่รับผิดชอบ |
|-----|---|---|---------------------------|------------------|------------|------------|------------|------------|------------|--|--------------------------|----------------------|
| | | | | ๒๕๖๖ (บาท) | ๒๕๖๗ (บาท) | ๒๕๖๘ (บาท) | ๒๕๖๙ (บาท) | ๒๕๗๐ (บาท) | ๒๕๗๑ (บาท) | | | |
| ๔ | โครงการอนุรักษ์ เชื้อชุมชนและสืบพระเกียรติเจ้าเมืองนครนายกจัดตั้ง | เพื่อสืบทอดวิถีวัฒนธรรมอันรุ่งเรืองของนครนายก ซึ่งสืบทอดมาแต่บรรพบุรุษ เพื่อสืบสานวัฒนธรรมอันดีงามในด้านศิลปกรรมอันมีเอกลักษณ์ มีความรักและตั้งอกอุทิศใจกับพระบาทสมเด็จพระเจ้าอยู่หัว | พ.ย ๒๕๖ | ๕๐,๐๐๐ | ๕๐,๐๐๐ | ๕๐,๐๐๐ | ๕๐,๐๐๐ | ๕๐,๐๐๐ | ๕๐,๐๐๐ | โครงการได้พัฒนาเชื่อมโยงและมีส่วนร่วมในกิจกรรมทางวัฒนธรรมของจังหวัดนครนายกและหน่วยงานที่เกี่ยวข้อง | เทศบาลเมืองนครนายก | |
| รวม | ๔ | - | - | ๒๐๐,๐๐๐ | ๒๐๐,๐๐๐ | ๒๐๐,๐๐๐ | ๒๐๐,๐๐๐ | ๒๐๐,๐๐๐ | ๒๐๐,๐๐๐ | - | - | |

รายละเอียดโครงการพัฒนา

หน้า ๒

แผนพัฒนาท้องถิ่น (พ.ศ. ๒๕๖๖ - ๒๕๗๐)
องค์การบริหารส่วนตำบลท่ามะขาม

ยุทธศาสตร์ที่ ๕ สนับสนุนความเข้มแข็งในการพัฒนาชุมชน และชุมชนอย่างมีความหมายพัฒนาคุณภาพชีวิต

ยุทธศาสตร์ที่ ๖ การพัฒนาระบบโครงสร้างพื้นฐาน

ยุทธศาสตร์ที่ ๗ การพัฒนาระบบสุขภาพ

๕.๓ แผนงานสาธารณสุข

| ที่ | โครงการ | วัตถุประสงค์ | เป้าหมาย (ตามมติของโครงการ) | งบประมาณและที่มา | | | | | ตัวชี้วัด (KPI) | แหล่งที่มาของข้อมูล | หน่วยงานที่รับผิดชอบ | |
|-----|----------------------------------|---|-----------------------------|------------------|---------------|-------------------|-----------------|---------------|-----------------|---------------------|--|-------------------|
| | | | | งบอุดหนุน (บาท) | งบลงทุน (บาท) | งบดำเนินงาน (บาท) | งบอุดหนุน (บาท) | งบลงทุน (บาท) | | | | |
| ๑ | โครงการควบคุมโรคติดต่อ | เพื่อส่งเสริมสุขภาพอนามัยประชาชนให้มีสุขภาพดี และลดอัตราการเจ็บป่วยและอัตราการเสียชีวิต | พ.ศ. ๒๕๖๖ - ๒๕๗๐ | ๑๐๐,๐๐๐ | ๑๐๐,๐๐๐ | ๑๐๐,๐๐๐ | ๑๐๐,๐๐๐ | ๑๐๐,๐๐๐ | ๑๐๐,๐๐๐ | โครงการ | ประชาชนมีสุขภาพดี ไม่มีโรคติดต่อ และลดอัตราการเจ็บป่วยและอัตราการเสียชีวิต | สำนักงานสาธารณสุข |
| ๒ | โครงการส่งเสริมสุขภาพประชาชน | ส่งเสริมสุขภาพประชาชนให้แข็งแรง ลดอัตราการเจ็บป่วยและอัตราการเสียชีวิต | พ.ศ. ๒๕๖๖ - ๒๕๗๐ | ๑๐๐,๐๐๐ | ๑๐๐,๐๐๐ | ๑๐๐,๐๐๐ | ๑๐๐,๐๐๐ | ๑๐๐,๐๐๐ | ๑๐๐,๐๐๐ | โครงการ | ประชาชนมีสุขภาพดี ลดอัตราการเจ็บป่วยและอัตราการเสียชีวิต | สำนักงานสาธารณสุข |
| ๓ | โครงการป้องกันและควบคุมโรคติดต่อ | เพื่อป้องกันและควบคุมโรคติดต่อในชุมชน | พ.ศ. ๒๕๖๖ - ๒๕๗๐ | ๑๐๐,๐๐๐ | ๑๐๐,๐๐๐ | ๑๐๐,๐๐๐ | ๑๐๐,๐๐๐ | ๑๐๐,๐๐๐ | ๑๐๐,๐๐๐ | โครงการ | ประชาชนมีสุขภาพดี ไม่มีโรคติดต่อ | สำนักงานสาธารณสุข |
| ๔ | โครงการส่งเสริมสุขภาพประชาชน | ส่งเสริมสุขภาพประชาชนให้แข็งแรง ลดอัตราการเจ็บป่วยและอัตราการเสียชีวิต | พ.ศ. ๒๕๖๖ - ๒๕๗๐ | ๑๐๐,๐๐๐ | ๑๐๐,๐๐๐ | ๑๐๐,๐๐๐ | ๑๐๐,๐๐๐ | ๑๐๐,๐๐๐ | ๑๐๐,๐๐๐ | โครงการ | ประชาชนมีสุขภาพดี ลดอัตราการเจ็บป่วยและอัตราการเสียชีวิต | สำนักงานสาธารณสุข |
| รวม | ๔ | | - | ๓๐๐,๐๐๐ | ๓๐๐,๐๐๐ | ๓๐๐,๐๐๐ | ๓๐๐,๐๐๐ | ๓๐๐,๐๐๐ | ๓๐๐,๐๐๐ | - | - | - |

รายละเอียดโครงการพัฒนา

Page 10

แผนพัฒนาท้องถิ่น (พ.ศ. ๒๕๖๖ - ๒๕๗๐)
 ยุทธศาสตร์ที่ ๒ การบริหารราชการส่วนท้องถิ่น

ยุทธศาสตร์ที่ ๕ เสริมสร้างความรู้แก่ประชาชน และชุมชนอย่างมีคุณภาพตามหลักปรัชญาเศรษฐกิจพอเพียง

ยุทธศาสตร์ที่ ๕.๑ การส่งเสริมความรู้แก่ประชาชน และชุมชนอย่างมีคุณภาพตามหลักปรัชญาเศรษฐกิจพอเพียง

ยุทธศาสตร์ที่ ๕.๑.๑ การส่งเสริมความรู้แก่ประชาชน และชุมชนอย่างมีคุณภาพตามหลักปรัชญาเศรษฐกิจพอเพียง

๕.๑.๑.๑ การส่งเสริมความรู้แก่ประชาชน และชุมชนอย่างมีคุณภาพตามหลักปรัชญาเศรษฐกิจพอเพียง

| ที่ | โครงการ | วัตถุประสงค์ | เป้าหมาย/ผลผลิตของโครงการ | งบประมาณแผ่นดิน | | | | | ตัวชี้วัด (KPI) | ผลสัมฤทธิ์ที่คาดว่าจะได้รับ | หน่วยงานที่รับผิดชอบ |
|-----|---|--|---------------------------|-----------------|------------|------------|------------|------------|-----------------|---|-----------------------|
| | | | | ๒๕๖๖ (บาท) | ๒๕๖๗ (บาท) | ๒๕๖๘ (บาท) | ๒๕๖๙ (บาท) | ๒๕๗๐ (บาท) | | | |
| ๑ | โครงการฝึกอบรมส่งเสริมพัฒนาคุณภาพชีวิตผู้สูงอายุและครอบครัวในตำบลบ้านดง | เพื่อส่งเสริมคุณภาพชีวิตผู้สูงอายุในตำบลบ้านดง | ผู้สูงอายุ ๑๕๐ คน | - | - | ๕๐๐,๐๐๐ | - | ๕๐๐,๐๐๐ | ผู้เข้าร่วมอบรม | ผู้สูงอายุมีการพัฒนาคุณภาพชีวิตในภาพรวมทั้งตำบล | สำนักงานส่งเสริมสังคม |
| ๒ | โครงการฝึกอบรมส่งเสริมพัฒนาคุณภาพชีวิตผู้สูงอายุและครอบครัวในตำบลบ้านดง | เพื่อพัฒนาคุณภาพชีวิตผู้สูงอายุและครอบครัวในตำบลบ้านดง | ผู้สูงอายุ ๑๕๐ คน | ๕๐๐,๐๐๐ | - | - | ๓๐๐,๐๐๐ | - | ผู้เข้าร่วมอบรม | ชุมชนมีการพัฒนาคุณภาพชีวิตที่มีคุณภาพและมีการเรียนรู้จากพัฒนาคุณภาพชีวิตที่ส่งเสริม | สำนักงานส่งเสริมสังคม |
| ๓ | โครงการอบรมส่งเสริมพัฒนาคุณภาพชีวิตผู้สูงอายุและครอบครัวในตำบลบ้านดง | เพื่อพัฒนาคุณภาพชีวิตผู้สูงอายุและครอบครัวในตำบลบ้านดง | ผู้สูงอายุ | ๓๕,๐๐๐ | ๓๕,๐๐๐ | ๓๕,๐๐๐ | ๓๕,๐๐๐ | ๓๕,๐๐๐ | ผู้เข้าร่วมอบรม | ผู้สูงอายุมีส่วนร่วมพัฒนาคุณภาพชีวิต | สำนักงานส่งเสริมสังคม |
| รวม | | | - | ๓๕๕,๐๐๐ | ๓๕๕,๐๐๐ | ๕๐๕,๐๐๐ | ๓๓๕,๐๐๐ | ๕๐๕,๐๐๐ | - | - | - |

รายละเอียดโครงการพัฒนา

หน้า ๒

แผนพัฒนาท้องถิ่น (พ.ศ. ๒๕๖๖ - ๒๕๗๐)

องค์การบริหารส่วนตำบลท่ามะกา

ยุทธศาสตร์ที่ ๕ สนับสนุนความมั่นคงในการพัฒนา และชุมชนอย่างมีคุณภาพตามหลักปรัชญาเศรษฐกิจพอเพียง

ยุทธศาสตร์การพัฒนาระบบ อบต. ในเขตพื้นที่ ๒ ยุทธศาสตร์การพัฒนาตามแผนภาพชีวิต

ยุทธศาสตร์ที่ ๕ ยุทธศาสตร์การพัฒนาด้านสิ่งแวดล้อม

๕.๒ แผนงานสร้างความเข้มแข็งชุมชน

| ปี | โครงการ | วัตถุประสงค์ | เป้าหมายของผลผลิต โครงการ | งบประมาณและที่มา | | | | ตัวชี้วัด (KPI) | แหล่งที่มาของเงิน อุดหนุน | หน่วยงานที่ รับผิดชอบ |
|-----|---|--|------------------------------|------------------|---------------|---------------|---------------|---|---|--------------------------|
| | | | | ๒๕๖๖ (บาท) | ๒๕๖๗ (บาท) | ๒๕๖๘ (บาท) | ๒๕๖๙ (บาท) | | | |
| ๑ | โครงการบูรณาการของกรมการ จัดการในชุมชนท้องถิ่น | เพื่อให้ชุมชนมีส่วนร่วมในการ พัฒนาและยกระดับคุณภาพ ในการใช้ชุมชน | ๗๕.๑ - ๑๐ | ๒๐,๐๐๐ | - | ๒๐,๐๐๐ | - | โครงการ บูรณาการ ร่วมกับ กรมการ จัดการ ในชุมชน ท้องถิ่น | สำนักงาน ส่งเสริม และพัฒนา ชุมชน ท้องถิ่น | |
| รวม | ๑ | - | - | ๒๐,๐๐๐ | ๐ | ๒๐,๐๐๐ | - | - | - | |

รายงานผลโครงการพัฒนา

แผนพัฒนาที่ยั่งยืน (พ.ศ. ๒๕๖๖ - ๒๕๗๐)

องค์การบริหารส่วนตำบลท่ามะนาว

หน้า ๒

ยุทธศาสตร์จังหวัดที่ ๖ การเสริมการบริหารจัดการภาคธุรกิจ การพัฒนาชุมชนเมือง และสังคมคุณภาพสูง (SMART City MICE City / Art City / Safe City)

ยุทธศาสตร์การพัฒนาของ อบต. ไบบาลจังหวัดที่ ๕ ยุทธศาสตร์การพัฒนากระบวนการบริหารราชการ

ยุทธศาสตร์ที่ ๖ พัฒนาผลสัมฤทธิ์การบริหารจัดการบ้านเมืองที่ดี

๖.๒ แผนงานบริหารงานทั่วไป

| ที่ | โครงการ | วัตถุประสงค์ | เป้าหมาย (ระยะสั้นของโครงการ) | งบประมาณประจำปี | | | | | ตัวชี้วัด (KPI) | ผลลัพธ์ที่คาดว่าจะได้รับ | หน่วยงานที่รับผิดชอบ |
|-----|--|---|---|-----------------|------------|------------|------------|------------|---|---|----------------------|
| | | | | ๒๕๖๖ (บาท) | ๒๕๖๗ (บาท) | ๒๕๖๘ (บาท) | ๒๕๖๙ (บาท) | ๒๕๗๐ (บาท) | | | |
| ๑ | โครงการพัฒนาระบบงานเอกสาร องค์การบริหารส่วนตำบลท่ามะนาว และศูนย์พัฒนาองค์การบริหารส่วน ตำบลท่ามะนาว | เพื่อเป็นการประชาสัมพันธ์บริการ โดยการมีเอกสารที่ทันสมัยในการ ดำเนินงานบริการ | พ.ย. ๒๕๖๐ | ๕๐๐,๐๐๐ | ๕๐๐,๐๐๐ | ๕๐๐,๐๐๐ | ๕๐๐,๐๐๐ | ๕๐๐,๐๐๐ | โครงการ โครงการ | ดำเนินการจัดการเอกสารและ ประสานงานหน่วยงานต่างๆ เพื่อให้ บริการที่ดีขึ้น | สำนักงานเขต |
| ๒ | โครงการพัฒนาบุคลากร ประชาชนเมือง | เพื่อให้บริการประชาชนในวง กว้างขึ้น การส่งเสริม การรับ แจ้งความร้องทุกข์ การระดม กำลังร่วม การขอรับบริการ เรื่องต่างๆ เป็นต้น | พ.ย. ๒๕๖๐ | ๓๐,๐๐๐ | ๓๐,๐๐๐ | ๓๐,๐๐๐ | ๓๐,๐๐๐ | ๓๐,๐๐๐ | โครงการ | ประชาชนมีส่วนร่วมในการ ดำเนินงาน การส่งเสริม การรับ แจ้งความร้องทุกข์ เป็นต้น ผ่าน ช่องทาง | สำนักงานเขต |
| ๓ | โครงการจัดทำแผนที่และทะเบียน ทรัพย์สินขององค์การบริหารส่วน ตำบลท่ามะนาว | เพื่อให้ได้ข้อมูลทรัพย์สินในชุมชน ข้างเคียงสามารถใช้งานได้ ถูกต้อง เป็นปัจจุบัน | ใช้ในการจัดทำ รายรับเงิน ค่าธรรมเนียม ค่าเช่าของ ๓๐๐% | ๓๐,๐๐๐ | ๓๐,๐๐๐ | ๓๐,๐๐๐ | ๓๐,๐๐๐ | ๓๐,๐๐๐ | จำนวนผู้ อยู่ในรายชื่อ ชำระภาษี ชำระภาษี | ได้ข้อมูลทรัพย์สินในชุมชน ข้างเคียงสามารถใช้งานได้ ถูกต้อง เป็นปัจจุบัน | เทศบาล |
| ๔ | โครงการเก็บประวัติสุขภาพ เด็กในวัย ๖-๗ | สำรวจข้อมูลการใช้ประโยชน์ ที่ดินขนาดกลางใช้ประโยชน์ ไร่สวน ไร่พริก และ ในชุมชนท่ามะนาว | ข้อมูลขึ้น ไร่สวน ไร่พริก ข้อมูลสวน ๓๐๐% | ๓๐,๐๐๐ | ๓๐,๐๐๐ | ๓๐,๐๐๐ | ๓๐,๐๐๐ | ๓๐,๐๐๐ | จำนวนผู้ อยู่ในรายชื่อ ชำระภาษี | ได้ข้อมูลการใช้ประโยชน์ ที่ดินขนาดกลางใช้ประโยชน์ ไร่สวน ไร่พริก และ ในชุมชนท่ามะนาว | เทศบาล |
| TOT | ๔ | - | - | ๕๒๐,๐๐๐ | ๕๒๐,๐๐๐ | ๕๒๐,๐๐๐ | ๕๒๐,๐๐๐ | ๕๒๐,๐๐๐ | - | - | - |

รายละเอียดโครงการพัฒนา

หน้า ๒

แผนพัฒนาท้องถิ่น (พ.ศ. ๒๕๖๖ - ๒๕๗๐)
องค์การบริหารส่วนตำบลท่ามะเขือ

จุดประสงค์ที่ ๔ สนับสนุนความมั่นคงในการพัฒนา และชุมชนที่มีคุณภาพตามหลักปรัชญาเศรษฐกิจพอเพียง

จุดประสงค์การพัฒนาของ สปท. ในเขตจังหวัดที่ ๒ ยุทธศาสตร์การพัฒนาคุณภาพชีวิต

จุดประสงค์ที่ ๗ ยุทธศาสตร์ตามแผนการกระจายอำนาจให้แก่องค์กรปกครองส่วนท้องถิ่นและชนบทโดยารัฐบาลและอุตสาหกรรมจังหวัด

๓.๑ แผนงานการศึกษา

| ที่ | โครงการ | วัตถุประสงค์ | เป้าหมาย/ผลผลิต ของโครงการ | งบประมาณเฉลี่ยปี | | | | | ตัวชี้วัด (KPI) | แหล่งที่มาของเงินได้รับ | หน่วยงานที่ รับผิดชอบ |
|-----|--|--|---|------------------|---------------|---------------|---------------|---------------|--|--------------------------------|--------------------------|
| | | | | ๒๕๖๖ (บาท) | ๒๕๖๗ (บาท) | ๒๕๖๘ (บาท) | ๒๕๖๙ (บาท) | ๒๕๗๐ (บาท) | | | |
| ๑ | โครงการให้ทุนอุดหนุนนักเรียน สนับสนุนค่าใช้จ่ายในการ จัดการศึกษาตั้งแต่ระดับอนุบาล จนถึงระดับประถมศึกษา พัฒนาเด็กและเยาวชน ให้มีความรู้และทักษะ จำเป็นสำหรับตลาดแรงงาน | เพื่อให้มีเด็กทุกคนได้รับการ สนับสนุนค่าใช้จ่ายในการเรียน ค่าหนังสือเรียน ค่าอุปกรณ์การ เรียน ค่าเครื่องแบบนักเรียน ค่ากิจกรรมพัฒนาผู้เรียนนักเรียน ๑๕,๒๐๐ ๑,๕๐๐ | เด็กเรียนเป็นค่า สนับสนุนการศึกษา หนังสือเรียน/วัสดุ ๓๕ ปีค่านักเรียน เรียน ค่าอุปกรณ์การ เรียน ค่าเครื่องแบบ ค่ากิจกรรมพัฒนา ผู้เรียน | ๒๕๐,๐๐๐ | ๒๕๐,๐๐๐ | ๒๕๐,๐๐๐ | ๒๕๐,๐๐๐ | ๒๕๐,๐๐๐ | ผู้เรียน อายุ ๓-๕ ปี มีคะแนน สอบ ค่าหนังสือเรียน ค่า อุปกรณ์การเรียน ค่า เครื่องแบบนักเรียน ค่ากิจกรรม พัฒนาผู้เรียนนักเรียน | งบ ภาครัฐ งบ การศึกษา | |
| ๒ | โครงการให้ทุนอุดหนุนนักเรียน สนับสนุนค่าอาหารกลางวัน สนับสนุนนักเรียนด้อยโอกาส ให้สามารถเรียนต่อ | เพื่อให้มีเด็กทุกคนได้รับประทาน อาหารกลางวัน อย่างทั่วถึง | สนับสนุนนักเรียน ด้อยโอกาส ด้อยโอกาส ด้อยโอกาส | ๕๐๐,๐๐๐ | ๕๐๐,๐๐๐ | ๕๐๐,๐๐๐ | ๕๐๐,๐๐๐ | ๕๐๐,๐๐๐ | โรงเรียน ๒๐๐ โรงเรียน เด็กด้อย โอกาส ด้อย โอกาส ด้อย โอกาส | งบ ภาครัฐ งบ การศึกษา | |

รายละเอียดโครงการพัฒนา

หน้า ๒๓

แผนพัฒนาท้องถิ่น (พ.ศ. ๒๕๖๖ - ๒๕๗๐)
 องค์การบริหารส่วนตำบลท่าทราย

ชุดค่าตัวจังหวัด ๖ อัตราดำเนินการบริหารจัดการภาคหรือชุมชนการพัฒนาเมืองและสิ่งแวดล้อมภาพสูง (SMART CITY MICE City / Art City / Safe City)

ชุดค่าตัวการพัฒนาของ อบต. ในชุดจังหวัด ๔ ชุดค่าตัวการพัฒนาเมือง

ชุดค่าตัวที่ ๔ ชุดค่าตัวด้านแผนการกระจายอำนาจไปยังองค์กรปกครองส่วนท้องถิ่นและหน่วยงานบริหารราชการส่วนท้องถิ่น

๓.๔ แผนงานที่ ๓ ความสามารถในการแข่งขัน

| ที่ | โครงการ | วัตถุประสงค์ | เป้าหมาย (ผลผลิตของโครงการ) | งบประมาณและที่มา | | | | | ตัวชี้วัด (KPI) | แหล่งที่มาของเงินอุดหนุน | |
|-----|--|---|-----------------------------|------------------|------------|------------|------------|------------|-----------------|--|-----------|
| | | | | ๒๕๖๖ (บาท) | ๒๕๖๗ (บาท) | ๒๕๖๘ (บาท) | ๒๕๖๙ (บาท) | ๒๕๗๐ (บาท) | | | |
| ๑ | โครงการบริหารประชาชนและองค์กรปกครองส่วนท้องถิ่นในระดับเทศบาลเมือง | เพื่อให้ประชาชนได้รับทราบประเด็นปัญหาการเกษตร | สร้างองค์ความรู้ใหม่ | ๒๐,๐๐๐ | ๒๐,๐๐๐ | ๒๐,๐๐๐ | ๒๐,๐๐๐ | ๒๐,๐๐๐ | โครงการ | ประชาชนมีความรอบรู้เกี่ยวกับด้านชีวิตและทรัพย์สินในชั้นชีวิตกลาง | ตัวชี้วัด |
| ๒ | โครงการบริหารประชาชนและองค์กรปกครองส่วนท้องถิ่นในระดับเทศบาลเมือง | เพื่อให้ประชาชนได้รับทราบประเด็นปัญหาการเกษตร | สร้างองค์ความรู้ใหม่ | ๒๐,๐๐๐ | ๒๐,๐๐๐ | ๒๐,๐๐๐ | ๒๐,๐๐๐ | ๒๐,๐๐๐ | โครงการ | ประชาชนมีความรอบรู้เกี่ยวกับด้านชีวิตและทรัพย์สินในชั้นชีวิตกลาง | ตัวชี้วัด |
| ๓ | โครงการฝึกอบรมบุคลากรให้มีความรู้เกี่ยวกับโปรแกรมคอมพิวเตอร์สำนักงาน | เพื่อให้ประชาชนได้รับทราบประเด็นปัญหาการเกษตร | ผู้เข้าร่วมอบรม จำนวน ๕๐ คน | ๘๘,๐๐๐ | ๘๘,๐๐๐ | ๘๘,๐๐๐ | ๘๘,๐๐๐ | ๘๘,๐๐๐ | โครงการ | มีบุคลากรที่ได้รับการฝึกอบรมเกี่ยวกับชีวิตประจำวันและการทำงานร่วมกันในหน่วยงาน | ตัวชี้วัด |
| ๔ | โครงการฝึกอบรมบุคลากรให้มีความรู้เกี่ยวกับโปรแกรมคอมพิวเตอร์สำนักงาน | เพื่อให้ประชาชนได้รับทราบประเด็นปัญหาการเกษตร | ผู้เข้าร่วมอบรม จำนวน ๕๐ คน | ๒๐๐,๐๐๐ | ๒๐๐,๐๐๐ | ๒๐๐,๐๐๐ | ๒๐๐,๐๐๐ | ๒๐๐,๐๐๐ | โครงการ | ประชาชนมีความรอบรู้เกี่ยวกับด้านชีวิตและทรัพย์สินในชั้นชีวิตกลาง | ตัวชี้วัด |
| รวม | ๔ | - | - | ๕๒๘,๐๐๐ | ๕๒๘,๐๐๐ | ๕๒๘,๐๐๐ | ๕๒๘,๐๐๐ | ๕๒๘,๐๐๐ | - | - | - |

รายละเอียดโครงการพัฒนา
 ที่นำมาจากแผนพัฒนาหมู่บ้านและแผนพัฒนาชุมชน
 (พ.ศ. ๒๕๖๖ - ๒๕๗๐)
 องค์การบริหารส่วนตำบลท่าชะงุ้ม

ยุทธศาสตร์จังหวัด ๓. เป็นมิตรกับโครงสร้างพื้นฐานเชื่อมโยงต่อโครงข่ายคมนาคมพัฒนาพื้นที่ภาค และเพื่อขีดความสามารถ การค้า การลงทุนและเศรษฐกิจ
 ยุทธศาสตร์การพัฒนาของ อบท. ในเขตพื้นที่ ๔. ยุทธศาสตร์การพัฒนาเมือง
 ๓. ยุทธศาสตร์ที่ ๓. ยุทธศาสตร์การพัฒนาโครงสร้างพื้นฐาน

๓.๑. แผนงานอุตสาหกรรมและเหมืองแร่

| ที่ | โครงการ | วัตถุประสงค์ | เป้าหมาย (ผลผลิตของโครงการ) | งบประมาณ (บาท) | | | | ตัวชี้วัด (KPI) | แหล่งที่มาของเงินอุดหนุน | หน่วยงานรับผิดชอบ |
|-----|---|--|-------------------------------------|----------------|------------|------------|------------|---|--------------------------|---------------------|
| | | | | ๒๕๖๖ (บาท) | ๒๕๖๗ (บาท) | ๒๕๖๘ (บาท) | ๒๕๖๙ (บาท) | | | |
| ๑ | โครงการก่อสร้างศูนย์พัฒนาอาชีพ ๑. ฝึกอบรมอาชีพ ๒. ฝึกอบรมอาชีพ ๓. ฝึกอบรมอาชีพ | เพื่อพัฒนาอาชีพของเกษตรกร ๑. ฝึกอบรมอาชีพ ๒. ฝึกอบรมอาชีพ ๓. ฝึกอบรมอาชีพ | ๑. ๑๐๐ คน ๒. ๑๐๐ คน ๓. ๑๐๐ คน | ๑๐๐,๐๐๐ | | | | งบอุดหนุน ๑. งบอุดหนุน ๒. งบอุดหนุน ๓. งบอุดหนุน | ศูนย์พัฒนาอาชีพ | เทศบาลตำบลท่าชะงุ้ม |
| ๒ | โครงการก่อสร้างศูนย์พัฒนาอาชีพ ๑. ฝึกอบรมอาชีพ ๒. ฝึกอบรมอาชีพ ๓. ฝึกอบรมอาชีพ | เพื่อพัฒนาอาชีพของเกษตรกร ๑. ฝึกอบรมอาชีพ ๒. ฝึกอบรมอาชีพ ๓. ฝึกอบรมอาชีพ | ๑. ๑๐๐ คน ๒. ๑๐๐ คน ๓. ๑๐๐ คน | ๑๐๐,๐๐๐ | | | | งบอุดหนุน ๑. งบอุดหนุน ๒. งบอุดหนุน ๓. งบอุดหนุน | ศูนย์พัฒนาอาชีพ | เทศบาลตำบลท่าชะงุ้ม |
| ๓ | โครงการก่อสร้างศูนย์พัฒนาอาชีพ ๑. ฝึกอบรมอาชีพ ๒. ฝึกอบรมอาชีพ ๓. ฝึกอบรมอาชีพ | เพื่อพัฒนาอาชีพของเกษตรกร ๑. ฝึกอบรมอาชีพ ๒. ฝึกอบรมอาชีพ ๓. ฝึกอบรมอาชีพ | ๑. ๑๐๐ คน ๒. ๑๐๐ คน ๓. ๑๐๐ คน | ๑๐๐,๐๐๐ | | | | งบอุดหนุน ๑. งบอุดหนุน ๒. งบอุดหนุน ๓. งบอุดหนุน | ศูนย์พัฒนาอาชีพ | เทศบาลตำบลท่าชะงุ้ม |
| ๔ | โครงการก่อสร้างศูนย์พัฒนาอาชีพ ๑. ฝึกอบรมอาชีพ ๒. ฝึกอบรมอาชีพ ๓. ฝึกอบรมอาชีพ | เพื่อพัฒนาอาชีพของเกษตรกร ๑. ฝึกอบรมอาชีพ ๒. ฝึกอบรมอาชีพ ๓. ฝึกอบรมอาชีพ | ๑. ๑๐๐ คน ๒. ๑๐๐ คน ๓. ๑๐๐ คน | ๑๐๐,๐๐๐ | | | | งบอุดหนุน ๑. งบอุดหนุน ๒. งบอุดหนุน ๓. งบอุดหนุน | ศูนย์พัฒนาอาชีพ | เทศบาลตำบลท่าชะงุ้ม |
| ๕ | โครงการก่อสร้างศูนย์พัฒนาอาชีพ ๑. ฝึกอบรมอาชีพ ๒. ฝึกอบรมอาชีพ ๓. ฝึกอบรมอาชีพ | เพื่อพัฒนาอาชีพของเกษตรกร ๑. ฝึกอบรมอาชีพ ๒. ฝึกอบรมอาชีพ ๓. ฝึกอบรมอาชีพ | ๑. ๑๐๐ คน ๒. ๑๐๐ คน ๓. ๑๐๐ คน | ๑๐๐,๐๐๐ | | | | งบอุดหนุน ๑. งบอุดหนุน ๒. งบอุดหนุน ๓. งบอุดหนุน | ศูนย์พัฒนาอาชีพ | เทศบาลตำบลท่าชะงุ้ม |

รายงานผลโครงการพัฒนา
 ซึ่งสามารถพัฒนาผู้เรียนและสนับสนุนชุมชน
 (พ.ศ. ๒๕๖๖ - ๒๕๖๗)
 องค์การบริหารส่วนตำบลท่ามะกา

ยุทธศาสตร์ที่ ๑๒ - สนับสนุนระบบโครงสร้างพื้นฐานเพื่อลดผลกระทบจากพายุและภัยแล้ง
 ยุทธศาสตร์ที่ ๑๓ - สนับสนุนระบบโครงสร้างพื้นฐานเพื่อลดผลกระทบจากพายุและภัยแล้ง
 ยุทธศาสตร์ที่ ๑๔ - สนับสนุนระบบโครงสร้างพื้นฐานเพื่อลดผลกระทบจากพายุและภัยแล้ง
 ยุทธศาสตร์ที่ ๑๕ - สนับสนุนระบบโครงสร้างพื้นฐานเพื่อลดผลกระทบจากพายุและภัยแล้ง

| ที่ | โครงการ | วัตถุประสงค์ | เป้าหมาย (ผลผลิตของโครงการ) | งบประมาณโดยสรุป | | | | ตัวชี้วัด (KPI) | ผลลัพธ์ที่คาดว่าจะได้รับ | ที่มาของโครงการ | วันที่ |
|-----|--|---|---|-----------------|------------|------------|------------|--|--------------------------|-----------------|--------|
| | | | | ๒๕๖๖ (บาท) | ๒๕๖๗ (บาท) | ๒๕๖๘ (บาท) | ๒๕๖๙ (บาท) | | | | |
| ๑๒ | โครงการพัฒนาระบบชลประทาน พ.ศ. ๒๕๖๖ - ๒๕๖๗ พื้นที่ ๑๐๐ ไร่ งบประมาณ ๕๐ ล้านบาท | เพื่อให้เกษตรกรมีน้ำใช้ อย่างเพียงพอและ ปลอดภัย | กักเก็บน้ำได้ ๑๐๐ ไร่ พื้นที่ ๑๐๐ ไร่ งบประมาณ ๕๐ ล้านบาท | | | | | ราษฎรได้รับความปลอดภัย การปลูกพืชไร่และพืชสวน ในพื้นที่โครงการ | พ.ศ. ๒๕๖๗ | งบส่วน กลาง | |
| ๑๓ | โครงการพัฒนาระบบชลประทาน พ.ศ. ๒๕๖๖ - ๒๕๖๗ พื้นที่ ๑๐๐ ไร่ งบประมาณ ๕๐ ล้านบาท | เพื่อให้เกษตรกรมีน้ำใช้ อย่างเพียงพอและ ปลอดภัย | กักเก็บน้ำได้ ๑๐๐ ไร่ พื้นที่ ๑๐๐ ไร่ งบประมาณ ๕๐ ล้านบาท | ๓๗,๕๐๐ | | | | ราษฎรได้รับความปลอดภัย การปลูกพืชไร่และพืชสวน ในพื้นที่โครงการ | พ.ศ. ๒๕๖๗ | งบส่วน กลาง | |
| ๑๔ | โครงการพัฒนาระบบชลประทาน พ.ศ. ๒๕๖๖ - ๒๕๖๗ พื้นที่ ๑๐๐ ไร่ งบประมาณ ๕๐ ล้านบาท | เพื่อให้เกษตรกรมีน้ำใช้ อย่างเพียงพอและ ปลอดภัย | กักเก็บน้ำได้ ๑๐๐ ไร่ พื้นที่ ๑๐๐ ไร่ งบประมาณ ๕๐ ล้านบาท | | ๕๐๐,๐๐๐ | | | ราษฎรได้รับความปลอดภัย การปลูกพืชไร่และพืชสวน ในพื้นที่โครงการ | พ.ศ. ๒๕๖๗ | งบส่วน กลาง | |
| ๑๕ | โครงการพัฒนาระบบชลประทาน พ.ศ. ๒๕๖๖ - ๒๕๖๗ พื้นที่ ๑๐๐ ไร่ งบประมาณ ๕๐ ล้านบาท | เพื่อให้เกษตรกรมีน้ำใช้ อย่างเพียงพอและ ปลอดภัย | กักเก็บน้ำได้ ๑๐๐ ไร่ พื้นที่ ๑๐๐ ไร่ งบประมาณ ๕๐ ล้านบาท | | | | ๕๐๐,๐๐๐ | ราษฎรได้รับความปลอดภัย การปลูกพืชไร่และพืชสวน ในพื้นที่โครงการ | พ.ศ. ๒๕๖๗ | งบส่วน กลาง | |

รายละเอียดโครงการพัฒนา
 ที่บ้านจากแม่พัฒนาหมู่บ้านและแม่พันนาชุมชน
 (พ.ศ. ๒๕๖๖ - ๒๕๖๘)

องค์การบริหารส่วนตำบลท่ามะปราง

วัตถุประสงค์ที่ ๑ เพื่อสร้างระบบโครงสร้างพื้นฐานเชื่อมโยงสถานีรถไฟชุมทางหนองปลาดุก การขนส่งและเศรษฐกิจ

วัตถุประสงค์ที่ ๒ เพื่อส่งเสริมอาชีพของ อบต. ในท้องถิ่นด้วย ๕ ยุทธศาสตร์การพัฒนาเมือง

๑. ยุทธศาสตร์ที่ ๑ ยุทธศาสตร์การพัฒนาตำบลโครงการที่ ๑

๑.๑ แผนงานพัฒนาและยกระดับ

| ที่ | โครงการ | วัตถุประสงค์ | เป้าหมาย (ตามมติของ โครงการ) | งบประมาณประจำปี | | | | ตัวชี้วัด (KPI) | แหล่งที่มาของเงิน อุดหนุน | พิจารณา โครงการ ประจำปี | พิจารณา งบกลาง ประจำปี |
|-----|--|---|--|-----------------|------------|------------|------------|--------------------|---|-------------------------------|------------------------------|
| | | | | ๒๕๖๖ (บาท) | ๒๕๖๗ (บาท) | ๒๕๖๘ (บาท) | ๒๕๖๙ (บาท) | | | | |
| ๒๑ | โครงการก่อสร้างถนนดินลาด หมู่ที่ ๕ และหมู่ที่ ๖ | เพื่อให้ราษฎรได้สัญจร ไปมาได้อย่างสะดวกยิ่งขึ้น เป็นทางลาดเรียบ | กว้าง ๔.๐๐ เมตร ยาว ๑.๕๐๐ เมตร เงินอุดหนุน ๑.๕๕ ล้านบาท | | | | | งบเงิน อุดหนุน | ราษฎรได้รับความสะดวก การสัญจรไปมาระหว่าง หมู่บ้าน | หมู่ที่ ๕ หมู่ที่ ๖ | งบกลาง ประจำปี |
| ๒๒ | โครงการก่อสร้างถนนดินลาด หมู่ที่ ๕ จากตำบลท่ามะปราง ตำบลแม่พันนา ตำบล แม่พันนา | เพื่อให้ราษฎรได้สัญจร ไปมาได้อย่างสะดวกยิ่งขึ้น เป็นทางลาดเรียบ | กว้าง ๓.๕๐ เมตร ยาว ๑.๒๐๐ เมตร เงินอุดหนุน ๑.๕๕ ล้านบาท | ๕๐๐,๐๐๐ | | | | งบเงิน อุดหนุน | ราษฎรได้รับความสะดวก การสัญจรไปมาระหว่าง หมู่บ้าน | หมู่ที่ ๕ | งบกลาง ประจำปี |
| ๒๓ | โครงการพัฒนาระบบ ชลประทาน หมู่ที่ ๕ จากตำบลท่ามะปราง ตำบลแม่พันนา ตำบล แม่พันนา | เพื่อแก้ไขปัญหาภัยแล้ง ขาดแคลน น้ำใน เขตการปกครอง | ๘ ๐.๕๐ เมตร ยาว ๒๕๕ เมตร | | | | ๓๕๐,๐๐๐ | งบ งบกลาง | บรรเทาความเสียหาย ต่อความเสียหายที่เกิดจาก ภัยแล้ง น้ำท่วม | หมู่ที่ ๕ | งบกลาง ประจำปี |
| ๒๔ | โครงการก่อสร้างถนน ดิน หมู่ที่ ๕ จากตำบลท่ามะปราง ตำบลแม่พันนา ตำบล แม่พันนา | เพื่อให้ราษฎรได้สัญจร ไปมาได้อย่างสะดวกยิ่งขึ้น หมู่บ้าน | กว้าง ๓.๐๐ เมตร ยาว ๓๕๕ เมตร ยาว ๑.๕๕ เมตร | | | | ๓๕๕,๐๐๐ | งบเงิน อุดหนุน | ราษฎรได้รับความสะดวก การสัญจรไปมา ระหว่างหมู่บ้าน | หมู่ที่ ๕ | งบกลาง ประจำปี |
| ๒๕ | โครงการก่อสร้างถนนดินลาด หมู่ที่ ๕ จากตำบลท่ามะปราง ตำบลแม่พันนา ตำบล แม่พันนา | เพื่อให้ราษฎรได้สัญจร ไปมาได้อย่างสะดวกยิ่งขึ้น เป็นทางลาดเรียบ | กว้าง ๔.๐๐ เมตร ยาว ๑.๐๐๐ เมตร เงินอุดหนุน ๑.๕๕ ล้านบาท | | | ๕๐๐,๐๐๐ | | งบเงิน อุดหนุน | ราษฎรได้รับความสะดวก การสัญจรไปมา ระหว่างหมู่บ้าน | หมู่ที่ ๕ | งบกลาง ประจำปี |

รายละเอียดโครงการพัฒนา

พ.๐๒/๑

สำนักงานพัฒนาพลังงานทดแทนที่นครราชสีมา
(พ.ท. ๒๒๖๖ - ๒๒๖๖๐)

องค์การบริหารส่วนตำบลท่าพระ

ยุทธศาสตร์พื้นที่ ๑ เป็นโครงการแบบโครงสร้างพื้นฐานเพื่อเชื่อมโยงโครงข่ายคมนาคมและพลังงานทดแทน การค้า การลงทุนและเศรษฐกิจ

ยุทธศาสตร์การพัฒนาของ สป.ป. ในเขตพื้นที่ ๑ ๕ ยุทธศาสตร์การพัฒนาเมือง

๑. ยุทธศาสตร์ที่ ๑ ยุทธศาสตร์การพัฒนาส่วนโครงสร้างพื้นฐาน

๑.๑. แผนงานอุตสาหกรรมและพลังงาน

| ที่ | โครงการ | วัตถุประสงค์ | เป้าหมาย (แผนปีงบประมาณ) | งบประมาณเฉลี่ย | | | | ตัวชี้วัด (KPI) | ผลลัพธ์ที่คาดว่าจะได้รับ | ปีงบประมาณ | งบปี ๕ | งบปี ๕ |
|-----|---|---|--|----------------|------------|------------|------------|-----------------|---|------------|--------|--------|
| | | | | ๒๕๖๖ (บาท) | ๒๕๖๗ (บาท) | ๒๕๖๘ (บาท) | ๒๕๖๙ (บาท) | | | | | |
| ๑๑ | โครงการก่อสร้างถนนลูกรัง หมู่ที่ ๕ ต.ท่าพระพัฒนา อ.เมือง จ.นครราชสีมา เป็นระยะที่ ๑ | เพื่อให้การจราจรได้สัญจรไปมาได้อย่างสะดวกและปลอดภัย | กว้าง ๕.๐๐ เมตร ยาว ๕.๐๐๐ เมตร สูงหน้าหลัง ๐.๖๐ เมตร | ๕๐๐,๐๐๐ | | | | ถนนลูกรัง | การจราจรได้สัญจรไปมาได้อย่างสะดวกและปลอดภัย | พ.ศ.๖๖ | พ.ศ.๖๖ | พ.ศ.๖๖ |
| ๑๒ | โครงการก่อสร้างถนนลูกรัง หมู่ที่ ๕ ต.ท่าพระพัฒนา อ.เมือง จ.นครราชสีมา เป็นระยะที่ ๒ | เพื่อให้การจราจรได้สัญจรไปมาได้อย่างสะดวกและปลอดภัย | กว้าง ๕.๐๐ เมตร ยาว ๓.๐๐ เมตร สูงหน้าหลัง ๐.๕๕ เมตร | | ๑๕๕,๐๐๐ | | | ถนนลูกรัง | การจราจรได้สัญจรไปมาได้อย่างสะดวก | พ.ศ.๖๖ | พ.ศ.๖๖ | พ.ศ.๖๖ |
| ๑๓ | โครงการก่อสร้างถนนลูกรัง หมู่ที่ ๕ ต.ท่าพระพัฒนา อ.เมือง จ.นครราชสีมา เป็นระยะที่ ๓ | เพื่อให้การจราจรได้สัญจรไปมาได้อย่างสะดวกและปลอดภัย | กว้าง ๕.๐๐ เมตร ยาว ๕๐๐ เมตร สูงหน้าหลัง ๐.๕๕ เมตร | ๑๐๐,๐๐๐ | | | | ถนนลูกรัง | การจราจรได้สัญจรไปมาได้อย่างสะดวก | พ.ศ.๖๖ | พ.ศ.๖๖ | พ.ศ.๖๖ |
| ๑๔ | โครงการก่อสร้างถนนลูกรัง หมู่ที่ ๕ ต.ท่าพระพัฒนา อ.เมือง จ.นครราชสีมา เป็นระยะที่ ๔ | เพื่อให้การจราจรได้สัญจรไปมาได้อย่างสะดวกและปลอดภัย | กว้าง ๕.๐๐ เมตร ยาว ๕๐๐ เมตร สูงหน้าหลัง ๐.๕๕ เมตร | | | | ๕๐๐,๐๐๐ | ถนนลูกรัง | การจราจรได้สัญจรไปมาได้อย่างสะดวก | พ.ศ.๖๖ | พ.ศ.๖๖ | พ.ศ.๖๖ |
| ๑๕ | โครงการก่อสร้างถนนลูกรัง หมู่ที่ ๕ ต.ท่าพระพัฒนา อ.เมือง จ.นครราชสีมา เป็นระยะที่ ๕ | เพื่อให้การจราจรได้สัญจรไปมาได้อย่างสะดวกและปลอดภัย | กว้าง ๕.๐๐ เมตร ยาว ๕๐๐ เมตร สูงหน้าหลัง ๐.๕๕ เมตร | | | | ๑๕๕,๐๐๐ | ถนนลูกรัง | การจราจรได้สัญจรไปมาได้อย่างสะดวก | พ.ศ.๖๖ | พ.ศ.๖๖ | พ.ศ.๖๖ |

รายงานผลโครงการพัฒนา

Ho๒/๑

ที่ว่าการเกษตรพัฒนาหมู่บ้านและแผนพัฒนาชุมชน

(พ.ศ. ๒๕๖๖ - ๒๕๖๗)

องค์การบริหารส่วนตำบลวังจรเข้

วัตถุประสงค์ของเวทีที่ ๓ เพื่อให้ระบบโครงสร้างพื้นฐานเชื่อมโยงต่อโครงข่ายคมนาคมแห่งอนาคต และเพิ่มขีดความสามารถ การค้า การลงทุนและเศรษฐกิจ

จุดประสงค์การพัฒนาของ สปท. ในองค์เวทีที่ ๔ จุดประสงค์การพัฒนาเวที

๑. จุดประสงค์ที่ ๑ จุดประสงค์การพัฒนาด้านโครงสร้างพื้นฐาน

๑.๑. แผนงานยุทธศาสตร์ความมั่นคงภายใน

| ที่ | โครงการ | วัตถุประสงค์ | เป้าหมาย (ผลผลิตของโครงการ) | งบประมาณเบื้องต้น | | | | | ตัวชี้วัด (KPI) | ผลสัมฤทธิ์คาดว่าจะได้รับ | ที่มาของโครงการ | งบรวมงานที่รับผิดชอบ |
|-----|---|--|---|-------------------|------------|------------|------------|------------|-----------------|--------------------------|-----------------|----------------------|
| | | | | ๒๕๖๖ (บาท) | ๒๕๖๗ (บาท) | ๒๕๖๘ (บาท) | ๒๕๖๙ (บาท) | ๒๕๗๐ (บาท) | | | | |
| ๑๖ | โครงการซ่อมสร้างถนน เขตพื้นที่ตำบลกุดหว้าน หมู่ที่ ๖ จุดเริ่มต้นชุมชน มี ๒ กิโลเมตร งบประมาณ ๒๐๕๖๖ บาท | เพื่อให้ทางหลวงได้มีสัญญาณไฟจราจร ไม่ก่อให้เกิดความยากลำบาก แก่ผู้ขับขี่ | กิโล ๕.๐๐ เมตร ๑๗ ๕๐๐ เมตร ๗๖ ๐.๑๕ เมตร | | | | | ๒๐๖,๐๐๐ | ๒๐๖,๐๐๐ | หมู่ที่ ๖ | งบ อบต.กุดหว้าน | |
| ๑๗ | โครงการซ่อมสร้างถนนและติดตั้ง สัญญาณไฟ หมู่ที่ ๖ จาก บ้านหนองเม็ก หนองเม็ก มี บ้านหนองเม็ก หนองเม็ก | เพื่อให้ทางหลวงได้มีสัญญาณไฟ ไม่ก่อให้เกิดความยากลำบาก แก่ผู้ขับขี่ | กิโล ๕.๐๐ เมตร ๑๗ ๕๐๐ เมตร ๗๖ ๐.๑๕ เมตร | | ๒๕๕,๐๐๐ | | | | ๒๕๕,๐๐๐ | หมู่ที่ ๖ | งบ อบต.กุดหว้าน | |
| ๑๘ | โครงการซ่อมสร้างถนนและติดตั้ง สัญญาณไฟ หมู่ที่ ๖ จาก บ้านหนองเม็ก หนองเม็ก มี บ้านหนองเม็ก หนองเม็ก | เพื่อให้ทางหลวงได้มีสัญญาณไฟ ไม่ก่อให้เกิดความยากลำบาก แก่ผู้ขับขี่ | กิโล ๕.๐๐ เมตร ๑๗ ๕๐๐ เมตร ๗๖ ๐.๑๕ เมตร | | ๕๐๐,๐๐๐ | | | | ๕๐๐,๐๐๐ | หมู่ที่ ๖ | งบ อบต.กุดหว้าน | |
| ๑๙ | โครงการซ่อมสร้างถนนและติดตั้ง สัญญาณไฟ หมู่ที่ ๖ จากบ้านหนองเม็ก หนองเม็ก มี บ้านหนองเม็ก หนองเม็ก | เพื่อให้ทางหลวงได้มีสัญญาณไฟ ไม่ก่อให้เกิดความยากลำบาก แก่ผู้ขับขี่ | กิโล ๕.๐๐ เมตร ๑๗ ๕๐๐ เมตร ๗๖ ๐.๑๕ เมตร | | | ๕๐๐,๐๐๐ | | | ๕๐๐,๐๐๐ | หมู่ที่ ๖ | งบ อบต.กุดหว้าน | |
| ๒๐ | โครงการซ่อมสร้างถนนและติดตั้ง สัญญาณไฟ หมู่ที่ ๖ จากบ้านหนองเม็ก หนองเม็ก มี บ้านหนองเม็ก หนองเม็ก | เพื่อให้ทางหลวงได้มีสัญญาณไฟ ไม่ก่อให้เกิดความยากลำบาก แก่ผู้ขับขี่ | กิโล ๕.๐๐ เมตร ๑๗ ๕๐๐ เมตร ๗๖ ๐.๑๕ เมตร | | | | ๕๐๐,๐๐๐ | | ๕๐๐,๐๐๐ | หมู่ที่ ๖ | งบ อบต.กุดหว้าน | |

วัตถุประสงค์โครงการพัฒนา ๑. เสริมสร้างระบบโครงสร้างพื้นฐานเชื่อมโยงเครือข่ายชุมชนและแหล่งท่องเที่ยวตามแนวเส้นทางพัฒนา

วัตถุประสงค์การพัฒนา ๑.๒. โมเดลจังหวัด ๕. ขุดลอกคลองพัฒนาเมือง

๑. ขุดลอกคลอง ๑.๒. ขุดลอกคลองพัฒนาเมือง

๑.๑. แผนงานพัฒนาแหล่งท่องเที่ยว

| ที่ | โครงการ | วัตถุประสงค์ | เป้าหมาย (ผลผลิตงานโครงการ) | งบประมาณและอื่นๆ | | | | | ตัวชี้วัด (KPI) | ผลลัพธ์ที่คาดหวัง (ได้รับ) | พิจารณาโครงการ | วันที่พิจารณา |
|-----|--|--------------------------|---------------------------------------|------------------|------------|------------|------------|-----------|---|----------------------------|----------------|---------------|
| | | | | ๒๕๖๖ (บาท) | ๒๕๖๗ (บาท) | ๒๕๖๘ (บาท) | ๒๕๖๙ (บาท) | รวม (บาท) | | | | |
| ๕๑ | โครงการพัฒนาระบบโครงสร้างพื้นฐานเชื่อมโยงเครือข่ายชุมชนและแหล่งท่องเที่ยวตามแนวเส้นทางพัฒนาเมือง ๑.๒. โมเดลจังหวัด ๕. ขุดลอกคลองพัฒนาเมือง | เชื่อมโยงพื้นที่กับชุมชน | ขุดลอก ๑.๒๐ เมตร และ ขุดลอก ๑.๕๐ เมตร | ๒๕๐,๐๐๐ | | | | | พัฒนาระบบโครงสร้างพื้นฐานเชื่อมโยงเครือข่ายชุมชนและแหล่งท่องเที่ยวตามแนวเส้นทางพัฒนาเมือง | พฤษภาคม | ๒๕๖๖ | |
| ๕๒ | โครงการพัฒนาระบบโครงสร้างพื้นฐานเชื่อมโยงเครือข่ายชุมชนและแหล่งท่องเที่ยวตามแนวเส้นทางพัฒนาเมือง ๑.๒. โมเดลจังหวัด ๕. ขุดลอกคลองพัฒนาเมือง | เชื่อมโยงพื้นที่กับชุมชน | ขุดลอก ๑.๒๐ เมตร และ ขุดลอก ๑.๕๐ เมตร | ๒๕๐,๐๐๐ | | | | | พัฒนาระบบโครงสร้างพื้นฐานเชื่อมโยงเครือข่ายชุมชนและแหล่งท่องเที่ยวตามแนวเส้นทางพัฒนาเมือง | พฤษภาคม | ๒๕๖๖ | |
| ๕๓ | โครงการพัฒนาระบบโครงสร้างพื้นฐานเชื่อมโยงเครือข่ายชุมชนและแหล่งท่องเที่ยวตามแนวเส้นทางพัฒนาเมือง ๑.๒. โมเดลจังหวัด ๕. ขุดลอกคลองพัฒนาเมือง | เชื่อมโยงพื้นที่กับชุมชน | ขุดลอก ๑.๒๐ เมตร และ ขุดลอก ๑.๕๐ เมตร | ๒๕๐,๐๐๐ | | | | | พัฒนาระบบโครงสร้างพื้นฐานเชื่อมโยงเครือข่ายชุมชนและแหล่งท่องเที่ยวตามแนวเส้นทางพัฒนาเมือง | พฤษภาคม | ๒๕๖๖ | |
| ๕๔ | โครงการพัฒนาระบบโครงสร้างพื้นฐานเชื่อมโยงเครือข่ายชุมชนและแหล่งท่องเที่ยวตามแนวเส้นทางพัฒนาเมือง ๑.๒. โมเดลจังหวัด ๕. ขุดลอกคลองพัฒนาเมือง | เชื่อมโยงพื้นที่กับชุมชน | ขุดลอก ๑.๒๐ เมตร และ ขุดลอก ๑.๕๐ เมตร | ๒๕๐,๐๐๐ | | | | | พัฒนาระบบโครงสร้างพื้นฐานเชื่อมโยงเครือข่ายชุมชนและแหล่งท่องเที่ยวตามแนวเส้นทางพัฒนาเมือง | พฤษภาคม | ๒๕๖๖ | |
| ๕๕ | โครงการพัฒนาระบบโครงสร้างพื้นฐานเชื่อมโยงเครือข่ายชุมชนและแหล่งท่องเที่ยวตามแนวเส้นทางพัฒนาเมือง ๑.๒. โมเดลจังหวัด ๕. ขุดลอกคลองพัฒนาเมือง | เชื่อมโยงพื้นที่กับชุมชน | ขุดลอก ๑.๒๐ เมตร และ ขุดลอก ๑.๕๐ เมตร | ๒๕๐,๐๐๐ | | | | | พัฒนาระบบโครงสร้างพื้นฐานเชื่อมโยงเครือข่ายชุมชนและแหล่งท่องเที่ยวตามแนวเส้นทางพัฒนาเมือง | พฤษภาคม | ๒๕๖๖ | |

รายละเอียดโครงการพัฒนา

พ.อ.บ./๓

สำนักงานพัฒนาพลังงานทดแทนและแผนพัฒนาชุมชน

(พ.ศ. ๒๕๖๖ - ๒๕๖๘)

องค์การบริหารส่วนตำบลท่าเรือ

ยุทธศาสตร์ที่ ๕. เสริมสร้างระบบโครงสร้างพื้นฐานเชื่อมโยงโครงข่ายคมนาคมทั้งอนาคต และเสริมขีดความสามารถ การค้า การลงทุนและเศรษฐกิจ

ยุทธศาสตร์การพัฒนาของ อบต. ในเขตจังหวัด ๔ ยุทธศาสตร์การพัฒนาเมือง

๑. ยุทธศาสตร์ที่ ๑. ยุทธศาสตร์การพัฒนาพื้นฐานโครงสร้างพื้นฐาน

๑.๑. แผนงานพัฒนาชุมชนชนบท

| ที่ | โครงการ | วัตถุประสงค์ | เป้าหมาย (แหล่งข้อมูลโครงการ) | งบประมาณและเงิน | | | | ตัวชี้วัด (KPI) | แหล่งที่มาของเงิน | ปีงบประมาณ | งบกลาง | งบอุดหนุน | งบลงทุน | งบดำเนินงาน | งบอุดหนุน | งบกลาง | งบอุดหนุน |
|-----|---|---|--|-----------------|------------|------------|------------|--------------------|-------------------|------------|--------|-----------|---------|-------------|-----------|-----------|-----------|
| | | | | ๒๕๖๖ (บาท) | ๒๕๖๗ (บาท) | ๒๕๖๘ (บาท) | ๒๕๖๙ (บาท) | | | | | | | | | | |
| ๖๓ | โครงการก่อสร้างถนน คสล. หมู่ที่ ๘ ซอยบ้านนาพันปี ตำบลท่าเรือ อ.บ้านนาพันปี จ.บ้านนา | เพื่อพัฒนาคุณภาพชีวิตของประชาชนในตำบลท่าเรือ หมู่บ้านนาพันปี | กว้าง ๓.๐๐ เมตร ยาว ๓๐ เมตร หน้า ๐.๕๕ เมตร | ๒๐,๐๐๐ | | | | งบเทศบาล | | | | | | หมู่ที่ ๘ | | งบอุดหนุน | |
| ๖๔ | โครงการก่อสร้างระบบระบายน้ำ หมู่ที่ ๘ ซอยบ้านนาพันปี ตำบลท่าเรือ อ.บ้านนาพันปี จ.บ้านนา | เพื่อระบายน้ำทิ้งในครัวเรือน ชุมชน บ้านนาพันปี และลดการเกิดสารพิษ | กว้าง ๐.๕๐ เมตร ยาว ๕๕ เมตร ยื่นพื้นที่ ๐.๕๐ เมตร (ตามสภาพพื้นที่) | ๕๐๐,๐๐๐ | | | | งบ อบต.บ้านนาพันปี | | | | | | หมู่ที่ ๘ | | งบอุดหนุน | |
| ๖๕ | โครงการก่อสร้างระบบระบายน้ำ หมู่ที่ ๘ ซอยบ้านนาพันปี ตำบลท่าเรือ อ.บ้านนาพันปี จ.บ้านนา | เพื่อระบายน้ำทิ้งในครัวเรือน ชุมชน บ้านนาพันปี และลดการเกิดสารพิษ | กว้าง ๐.๕๐ เมตร ยาว ๕๕ เมตร ยื่นพื้นที่ ๐.๕๐ เมตร (ตามสภาพพื้นที่) | ๕๐๐,๐๐๐ | | | | งบ อบต.บ้านนาพันปี | | | | | | หมู่ที่ ๘ | | งบอุดหนุน | |
| ๖๖ | โครงการพัฒนาถนนระบบจ่ายน้ำ หมู่ที่ ๘ ซอยบ้านนาพันปี ตำบลท่าเรือ อ.บ้านนาพันปี จ.บ้านนา | เพื่อพัฒนาคุณภาพชีวิตของประชาชนในตำบลท่าเรือ หมู่บ้านนาพันปี | กว้าง ๓.๐๐ เมตร ยาว ๓๐ เมตร หน้า ๐.๕๕ เมตร | | ๕๐๐,๐๐๐ | | | งบ อบต.บ้านนาพันปี | | | | | | หมู่ที่ ๘ | | งบอุดหนุน | |
| ๖๗ | โครงการพัฒนาถนนระบบจ่ายน้ำ หมู่ที่ ๘ ซอยบ้านนาพันปี ตำบลท่าเรือ อ.บ้านนาพันปี จ.บ้านนา | เพื่อพัฒนาคุณภาพชีวิตของประชาชนในตำบลท่าเรือ หมู่บ้านนาพันปี | กว้าง ๓.๐๐ เมตร ยาว ๓๐ เมตร หน้า ๐.๕๕ เมตร | | | | | งบ อบต.บ้านนาพันปี | | | | | | หมู่ที่ ๘ | | งบอุดหนุน | |

รายละเอียดโครงการพัฒนา

ผอ.๒๖/๑

สำนักงานเขตพื้นที่การศึกษามุกดาหาร

(พ.ศ. ๒๕๖๖ - ๒๕๖๗)

องค์การบริหารส่วนตำบลท่าแร่

ยุทธศาสตร์จังหวัดที่ ๓ เสริมสร้างระบบโครงสร้างพื้นฐานเชื่อมโยงโครงข่ายคมนาคมแห่งอนาคต และเพิ่มขีดความสามารถ การค้า การลงทุนและเศรษฐกิจ

ยุทธศาสตร์การพัฒนาระบบ ถนน, โครงข่ายไฟฟ้า ๔ ยุทธศาสตร์การพัฒนาระบบ

๓. ยุทธศาสตร์ที่ ๓ ยุทธศาสตร์การพัฒนาระบบโครงสร้างพื้นฐาน

๓.๓. สนับสนุนการพัฒนาถนนและทางน้ำ

| ที่ | โครงการ | วัตถุประสงค์ | เป้าหมาย (ผลผลิต) โครงการ | งบประมาณทั้งสิ้น | | | | | ตัวชี้วัด (KPI) | แหล่งที่มาของเงินอุดหนุน | วันที่ |
|-----|---|--|---|------------------|------------|------------|------------|------------|---|--------------------------|--------|
| | | | | ๒๕๖๖ (บาท) | ๒๕๖๗ (บาท) | ๒๕๖๘ (บาท) | ๒๕๖๙ (บาท) | ๒๕๗๐ (บาท) | | | |
| ๑๓ | โครงการก่อสร้างถนนหินคลุก หมู่ที่ ๑๐ จากที่วัดนาบาศ ไปที่โรงเรียน วัดใหม่ บ้านนาบาศ | เพื่อให้ราษฎรได้สัญจรไปมาได้อย่างสะดวกและปลอดภัย | กิโล ๕.๐๐ เมตร ฮก ๓๐๐ เมตร ลูกรังขนาดเส้นผ่าศูนย์กลาง ๐.๕๕ เมตร | | ๒๕๐,๐๐๐ | | | | ราษฎรได้สัญจรไปมาได้อย่างสะดวกและปลอดภัย | หมู่ที่ ๑๐ | ก.ค.๖๖ |
| ๑๔ | โครงการก่อสร้างถนนหินคลุก หมู่ที่ ๑๐ จากที่วัดนาบาศ ไปที่โรงเรียน วัดใหม่ บ้านนาบาศ | เพื่อให้ราษฎรได้สัญจรไปมาได้อย่างสะดวกและปลอดภัย | กิโล ๕.๐๐ เมตร ฮก ๕๕๐ เมตร ลูกรังขนาดเส้นผ่าศูนย์กลาง ๐.๕๕ เมตร | | | ๑๐๐,๐๐๐ | | | ราษฎรได้สัญจรไปมาได้อย่างสะดวกและปลอดภัย | หมู่ที่ ๑๐ | ก.ค.๖๗ |
| ๑๕ | โครงการก่อสร้างถนนหินคลุก หมู่ที่ ๑๐ จากที่วัดนาบาศ ไปที่โรงเรียน วัดใหม่ บ้านนาบาศ | เพื่อให้ราษฎรได้สัญจรไปมาได้อย่างสะดวกและปลอดภัย | กิโล ๕.๐๐ เมตร ฮก ๒๐๐ เมตร ลูกรังขนาดเส้นผ่าศูนย์กลาง ๐.๕๕ เมตร | ๒,๕๐๐,๐๐๐ | | | | | ราษฎรได้รับความสะดวกในการสัญจรไปมาได้อย่างปลอดภัย | หมู่ที่ ๑๐ | ก.ค.๖๖ |
| ๑๖ | โครงการก่อสร้างถนน คสล. หมู่ที่ ๑๐ จากที่วัดนาบาศ ไปที่โรงเรียน วัดใหม่ บ้านนาบาศ | เพื่อให้ราษฎรได้สัญจรไปมาได้อย่างสะดวกและปลอดภัย | กิโล ๕.๐๐ เมตร ฮก ๓๐๐ เมตร ลูกรังขนาดเส้นผ่าศูนย์กลาง ๐.๕๕ เมตร | | | | ๑,๒๐๐,๐๐๐ | | ราษฎรได้รับความสะดวกในการสัญจรไปมาได้อย่างปลอดภัย | หมู่ที่ ๑๐ | ก.ค.๖๗ |

รายงานผลโครงการพัฒนา
 ที่บ้านท่าข้ามและพื้นที่พัฒนาหมู่บ้านและชุมชนพัฒนาชุมชน
 (พ.ศ. ๒๕๖๖ - ๒๕๖๙)
 องค์การบริหารส่วนตำบลท่าซุง

หน้า ๒๒/๑

ยุทธศาสตร์จังหวัดที่ ๑ เสริมสร้างระบบโครงสร้างพื้นฐานเชื่อมโยงไฮสปีดรถไฟระหว่างภาคและพื้นที่ชนบท และเพิ่มขีดความสามารถทางการค้า การลงทุนและเศรษฐกิจ

ยุทธศาสตร์การพัฒนาของ อบต. ไบขลุ่ยหวัดที่ ๔ ยุทธศาสตร์การพัฒนาเมือง

๑. ยุทธศาสตร์ที่ ๑ ยุทธศาสตร์การพัฒนาตำบลไทรทองทั้งตำบล

๑.๒ แผนงานพัฒนาระบบ

| ที่ | โครงการ | วัตถุประสงค์ | เป้าหมาย (งบเฉลี่ยต่อโครงการ) | งบประมาณและที่มา | | | | | ตัวชี้วัด (KPI) | แหล่งที่มาของเงินสนับสนุน | ไตรมาสโครงการ | วันที่ อนุมัติ |
|-----|--|--|-------------------------------|------------------|------------|------------|------------|------------|-------------------|---|---------------|-------------------|
| | | | | ๒๕๖๖ (บาท) | ๒๕๖๗ (บาท) | ๒๕๖๘ (บาท) | ๒๕๖๙ (บาท) | ๒๕๖๖ (บาท) | | | | |
| ๑ | โครงการขุดลอกคูน้ำ ๑ แห่ง หมู่ที่ ๓ ในบางฤดูปีละ ๑ ครั้ง ดำเนินการขุดลอก | เพื่อลดน้ำท่วมประจำปีใน บางฤดูปีละ ๑ ครั้ง ดำเนินการขุดลอก | หมู่ที่ ๓ | - | - | - | - | - | จำนวนชุด (KPI) | ราษฎรในพื้นที่รับผิดชอบ ดำเนินการขุดลอก | หมู่ที่ ๓ | ปี ๒๕๖๖ |
| ๒ | โครงการขยายถนนให้ สามารถสัญจรเข้าถึงพื้นที่ ได้ทั่ว หมู่ที่ ๔ | เพื่อลดการจราจรติดขัด ประชาชนสัญจรเข้าถึง ได้ทั่ว หมู่ที่ ๔ | หมู่ที่ ๔ | - | ๑๕๐,๐๐๐ | - | - | - | จำนวนชุด | ประชาชนในพื้นที่รับผิดชอบ ส่วนท้องถิ่นและภาคีความ เกี่ยวข้องในท้องถิ่นและภาคีอื่น | หมู่ที่ ๔ | ปี ๒๕๖๖ |
| ๓ | โครงการขยายถนนให้ สามารถสัญจรเข้าถึงพื้นที่ ได้ทั่ว หมู่ที่ ๕ | เพื่อลดการจราจรติดขัด ประชาชนสัญจรเข้าถึง ได้ทั่ว หมู่ที่ ๕ | หมู่ที่ ๕ | ๒๕๐,๐๐๐ | - | - | - | - | จำนวนชุด | ประชาชนในพื้นที่รับผิดชอบ ส่วนท้องถิ่นและภาคีความ เกี่ยวข้องในท้องถิ่นและภาคีอื่น | หมู่ที่ ๕ | ปี ๒๕๖๖ |
| ๔ | โครงการขยายถนนให้ สามารถสัญจรเข้าถึงพื้นที่ ได้ทั่ว หมู่ที่ ๕ | เพื่อลดการจราจรติดขัด ประชาชนสัญจรเข้าถึง ได้ทั่ว หมู่ที่ ๕ | หมู่ที่ ๕ | - | - | ๒๕๐,๐๐๐ | - | - | จำนวนชุด | ประชาชนในพื้นที่รับผิดชอบ ส่วนท้องถิ่นและภาคีความ เกี่ยวข้องในท้องถิ่นและภาคีอื่น | หมู่ที่ ๕ | ปี ๒๕๖๖ |
| ๕ | โครงการขยายถนนให้ สามารถสัญจรเข้าถึงพื้นที่ ได้ทั่ว หมู่ที่ ๑๐ | เพื่อลดการจราจรติดขัด ประชาชนสัญจรเข้าถึง ได้ทั่ว หมู่ที่ ๑๐ | หมู่ที่ ๑๐ | - | ๑๕๐,๐๐๐ | - | - | - | จำนวนชุด | ประชาชนในพื้นที่รับผิดชอบ ส่วนท้องถิ่นและภาคีความ เกี่ยวข้องในท้องถิ่นและภาคีอื่น | หมู่ที่ ๑๐ | ปี ๒๕๖๖ |
| รวม | ๕ | | | ๓๕๐,๐๐๐ | ๑๐๐,๐๐๐ | ๒๕๐,๐๐๐ | ๐ | ๐ | | | | |

รายงานผลโครงการพัฒนา

พัฒนาจากแผนพัฒนาหมู่บ้านแม่มงคลพัฒนาชุมชน

(พ.ศ. ๒๕๖๖ - ๒๕๖๗)

หน้า ๒/๓

องค์การบริหารส่วนตำบลท่ามะปราง

วัตถุประสงค์(ข้อที่ ๑) สนับสนุนระบบโครงสร้างพื้นฐานเชื่อมโยงโครงข่ายคมนาคมขนส่งของภาค และเพิ่มขีดความสามารถ การค้า การลงทุนและการธุรกิจ

วัตถุประสงค์(ข้อที่ ๒) สนับสนุนโครงสร้างพื้นฐานเชื่อมโยงโครงข่ายคมนาคมขนส่งของภาค และเพิ่มขีดความสามารถ การค้า การลงทุนและการธุรกิจ

วัตถุประสงค์ที่ ๓. วัตถุประสงค์(ข้อที่ ๓) วัตถุประสงค์(ข้อที่ ๓) วัตถุประสงค์(ข้อที่ ๓) วัตถุประสงค์(ข้อที่ ๓) วัตถุประสงค์(ข้อที่ ๓)

๓.๑ แผนงานการพัฒนา

| ที่ | โครงการ | วัตถุประสงค์ | เป้าหมาย/ผลผลิต ของโครงการ | สรุปงบประมาณรายจ่าย | | | | | ตัวชี้วัด (KPI) | แหล่งที่มาของงบได้รับ | ขั้นตอน โครงการ | หน่วยงานที่ รับผิดชอบ |
|-----|--|---|---|---------------------|------------|------------|------------|------------|--------------------------------------|--------------------------|----------------------|--------------------------|
| | | | | ๒๕๖๖ (บาท) | ๒๕๖๗ (บาท) | ๒๕๖๘ (บาท) | ๒๕๖๙ (บาท) | ๒๕๗๐ (บาท) | | | | |
| ๕ | โครงการก่อสร้างถนนคอนกรีตลาดลูกรัง ๒.๕ กิโลเมตร ๒๕๖๖ ๒๕๖๗ ๒๕๖๘ ๒๕๖๙ ๒๕๗๐ | เพื่อปรับปรุงโครงสร้างพื้นฐานเชื่อมโยงโครงข่ายคมนาคมขนส่งของภาค และเพิ่มขีดความสามารถ การค้า การลงทุนและการธุรกิจ | กิโลเมตร ๒.๕๐๐ เมตร ๒๕๖๖ ๒๕๖๗ ๒๕๖๘ ๒๕๖๙ ๒๕๗๐ | | | | | | ปริมาณการก่อสร้างถนนคอนกรีตลาดลูกรัง | ๒๕๖๖ ๒๕๖๗ ๒๕๖๘ ๒๕๖๙ ๒๕๗๐ | กองช่าง อบ.ต.แม่มงคล | |
| ๖ | โครงการก่อสร้างถนนคอนกรีตลาดลูกรัง ๒.๕ กิโลเมตร ๒๕๖๖ ๒๕๖๗ ๒๕๖๘ ๒๕๖๙ ๒๕๗๐ | เพื่อปรับปรุงโครงสร้างพื้นฐานเชื่อมโยงโครงข่ายคมนาคมขนส่งของภาค และเพิ่มขีดความสามารถ การค้า การลงทุนและการธุรกิจ | กิโลเมตร ๒.๕๐๐ เมตร ๒๕๖๖ ๒๕๖๗ ๒๕๖๘ ๒๕๖๙ ๒๕๗๐ | | | | | | ปริมาณการก่อสร้างถนนคอนกรีตลาดลูกรัง | ๒๕๖๖ ๒๕๖๗ ๒๕๖๘ ๒๕๖๙ ๒๕๗๐ | กองช่าง อบ.ต.แม่มงคล | |
| ๗ | โครงการก่อสร้างถนนคอนกรีตลาดลูกรัง ๒.๕ กิโลเมตร ๒๕๖๖ ๒๕๖๗ ๒๕๖๘ ๒๕๖๙ ๒๕๗๐ | เพื่อปรับปรุงโครงสร้างพื้นฐานเชื่อมโยงโครงข่ายคมนาคมขนส่งของภาค และเพิ่มขีดความสามารถ การค้า การลงทุนและการธุรกิจ | กิโลเมตร ๒.๕๐๐ เมตร ๒๕๖๖ ๒๕๖๗ ๒๕๖๘ ๒๕๖๙ ๒๕๗๐ | | | | | | ปริมาณการก่อสร้างถนนคอนกรีตลาดลูกรัง | ๒๕๖๖ ๒๕๖๗ ๒๕๖๘ ๒๕๖๙ ๒๕๗๐ | กองช่าง อบ.ต.แม่มงคล | |
| ๘ | โครงการก่อสร้างถนนคอนกรีตลาดลูกรัง ๒.๕ กิโลเมตร ๒๕๖๖ ๒๕๖๗ ๒๕๖๘ ๒๕๖๙ ๒๕๗๐ | เพื่อปรับปรุงโครงสร้างพื้นฐานเชื่อมโยงโครงข่ายคมนาคมขนส่งของภาค และเพิ่มขีดความสามารถ การค้า การลงทุนและการธุรกิจ | กิโลเมตร ๒.๕๐๐ เมตร ๒๕๖๖ ๒๕๖๗ ๒๕๖๘ ๒๕๖๙ ๒๕๗๐ | | | | ๓๐๐,๐๐๐ | | ปริมาณการก่อสร้างถนนคอนกรีตลาดลูกรัง | ๒๕๖๖ ๒๕๖๗ ๒๕๖๘ ๒๕๖๙ ๒๕๗๐ | กองช่าง อบ.ต.แม่มงคล | |
| ๙ | โครงการก่อสร้างถนนคอนกรีตลาดลูกรัง ๒.๕ กิโลเมตร ๒๕๖๖ ๒๕๖๗ ๒๕๖๘ ๒๕๖๙ ๒๕๗๐ | เพื่อปรับปรุงโครงสร้างพื้นฐานเชื่อมโยงโครงข่ายคมนาคมขนส่งของภาค และเพิ่มขีดความสามารถ การค้า การลงทุนและการธุรกิจ | กิโลเมตร ๒.๕๐๐ เมตร ๒๕๖๖ ๒๕๖๗ ๒๕๖๘ ๒๕๖๙ ๒๕๗๐ | | | | | | ปริมาณการก่อสร้างถนนคอนกรีตลาดลูกรัง | ๒๕๖๖ ๒๕๖๗ ๒๕๖๘ ๒๕๖๙ ๒๕๗๐ | กองช่าง อบ.ต.แม่มงคล | |

รายงานผลโครงการพัฒนา
 ที่นำมาจากแผนพัฒนาหมู่บ้านและแผนพัฒนาชุมชน
 (พ.ศ. ๒๕๖๖ - ๒๕๗๐)
 องค์การบริหารส่วนตำบลท่ามะกา

Hob/๑

- ยุทธศาสตร์วิจัยวัดที่ ๔ เสริมสร้างความเป็นอยู่ในการพัฒนาชุมชน และชุมชนอย่างมีความหมายให้กับโรงเรียนตามวิถีชุมชน
 ยุทธศาสตร์การพัฒนาระบบ อบต. โมเดลวิจัยวัดที่ ๒ ยุทธศาสตร์การพัฒนาคุณภาพชีวิต
 ยุทธศาสตร์ที่ ๔ ยุทธศาสตร์การพัฒนาคุณภาพชีวิต การศึกษา วัฒนธรรม และประเพณี
 ๔.๑ แผนงานสาธารณสุข

| ที่ | โครงการ | วัตถุประสงค์ | เป้าหมาย (ผลผลิต) ของโครงการ | งบประมาณและที่มา | | | | | ตัวชี้วัด (KPI) | ผลลัพธ์ที่คาดว่าจะได้รับ | ที่มาของโครงการ | หน่วยงาน ที่รับผิดชอบ |
|-----|--|--|------------------------------|------------------|------------|------------|------------|------------|--------------------------|--|-----------------|--------------------------|
| | | | | ๒๕๖๖ (บาท) | ๒๕๖๗ (บาท) | ๒๕๖๘ (บาท) | ๒๕๖๙ (บาท) | ๒๕๗๐ (บาท) | | | | |
| ๑ | ยุทธบัญญัติโครงการพระราชดำริถ้ำ ตากมดฮู | เสริมสร้างคุณภาพชีวิต สาธารณสุขให้มีประสิทธิภาพ ซึ่งสะท้อนคุณภาพชีวิตที่ดีขึ้น | หญิง ๑-๓๐ | ๒๐๐,๐๐๐ | ๒๐๐,๐๐๐ | ๒๐๐,๐๐๐ | ๒๐๐,๐๐๐ | ๒๐๐,๐๐๐ | จำนวน หญิง ที่เข้า | มีการพัฒนา สาธารณสุขให้มี ประสิทธิภาพที่ดีและ พัฒนาคุณภาพชีวิตที่ดีขึ้น | หญิง ๑-๓๐ | สำนักงาน สาธารณสุข |
| รวม | ๑ | - | - | ๒๐๐,๐๐๐ | ๒๐๐,๐๐๐ | ๒๐๐,๐๐๐ | ๒๐๐,๐๐๐ | ๒๐๐,๐๐๐ | - | - | - | - |

รายละเอียดโครงการพัฒนา

แบบพัฒนาที่ดิน (พ.ศ. ๒๕๖๖ - ๒๕๗๐)

พ. ๐๒/๒

โครงการที่มีศักยภาพขององค์การปกครองส่วนท้องถิ่น
องค์การบริหารส่วนตำบลท่ามะขาม

จุดขายหลักข้อที่ ๑. เป็นโครงการที่สร้างพื้นฐานเชื่อมโยงต่อโครงข่ายคมนาคมแห่งอนาคต และเพิ่มขีดความสามารถ การค้า การลงทุนและเศรษฐกิจ

จุดขายหลักข้อที่ ๒. โครงการพัฒนาของ อบต. โนนชัยวิถีที่ ๔ จุดขายหลักการพัฒนาเมือง

จุดขายหลักที่ ๓. จุดขายหลักการพัฒนาตำบลโนนชัยวิถี

๑.๑ แผนงานพัฒนาการคมนาคมภายใน

| ที่ | โครงการ | วัตถุประสงค์ | เป้าหมาย(งบเฉลี่ยต่อโครงการ) | งบประมาณเฉลี่ย | | | | | ค่าที่ดิน (ไร่) | ผลสัมฤทธิ์ที่ได้รับ | หน่วยงานที่รับผิดชอบ |
|-----|--|---|---|----------------|------------|------------|------------|------------|---|---------------------|----------------------|
| | | | | ๒๕๖๖ (บาท) | ๒๕๖๗ (บาท) | ๒๕๖๘ (บาท) | ๒๕๖๙ (บาท) | ๒๕๗๐ (บาท) | | | |
| ๕ | โครงการสร้างถนนดินเผา บ้านโนนชัยวิถี หมู่ที่ ๓ ตำบลโนนชัยวิถี โนนชัยวิถี อำเภอเมือง จังหวัดขอนแก่น | เพื่อสร้างทางเดินสัญจรไปมา ระหว่างตำบลโนนชัยวิถีกับพื้นที่ใกล้เคียงในตำบลท่ามะขาม | กว่า ๕๐๐ เมตร ยาว ๓,๐๐๐ เมตร มีจุดกั้นด้วย ๐.๑๕ เมตร | ๒,๐๐๐,๐๐๐ | | | | | ราว ๒๐ ไร่ ๓๐ ไร่ ใช้ประโยชน์ สาธารณะ ภายใน ตำบล | อบต.ท่ามะขาม | |
| ๖ | โครงการสร้างถนนดินเผา บ้านโนนชัยวิถี หมู่ที่ ๓ ตำบลโนนชัยวิถี โนนชัยวิถี อำเภอเมือง จังหวัดขอนแก่น | เพื่อสร้างทางเดินสัญจรไปมา ระหว่างตำบลโนนชัยวิถีกับพื้นที่ใกล้เคียงในตำบลท่ามะขาม | กว่า ๕๐๐ เมตร ยาว ๓,๕๐๐ เมตร มีจุดกั้นด้วย ๐.๑๕ เมตร | ๑,๕๐๐,๐๐๐ | | | | | ราว ๒๐ ไร่ ๓๐ ไร่ ใช้ประโยชน์ สาธารณะ ภายใน ตำบล | อบต.ท่ามะขาม | |
| ๗ | โครงการสร้างสะพานคอนกรีต หมู่ ๔ บ้านโนนชัยวิถี ตำบลโนนชัยวิถี | เพื่อสร้างทางเดินสัญจรไปมา ได้สะดวก | กว่า ๕๐๐ เมตร ยาว ๑๖๐ เมตร | | | | ๑,๕๐๐,๐๐๐ | | สะพาน ใช้ประโยชน์ สาธารณะ ภายใน ตำบล | อบต.ท่ามะขาม | |
| ๘ | โครงการสร้างถนนดินเผา หมู่ ๓ ตำบลโนนชัยวิถี อำเภอเมือง จังหวัดขอนแก่น | เพื่อสร้างทางเดินสัญจรไปมา ได้สะดวก ภายในตำบล ท่ามะขาม | กว่า ๕๐๐ เมตร ยาว ๑,๐๐๐ เมตร มีจุดกั้นด้วย ๐.๑๕ เมตร | ๑,๕๐๐,๐๐๐ | | | | | ราว ๒๐ ไร่ ๓๐ ไร่ ใช้ประโยชน์ สาธารณะ ภายใน ตำบล | อบต.ท่ามะขาม | |
| รวม | ๕ | - | | ๑๑,๕๐๐,๐๐๐ | ๑,๐๐๐,๐๐๐ | ๑,๐๐๐,๐๐๐ | ๑,๕๐๐,๐๐๐ | ๑,๕๐๐,๐๐๐ | | | |

รายงานผลโครงการพัฒนา
แผนพัฒนาท้องถิ่น (พ.ศ. ๒๕๖๖ - ๒๕๗๐)
โครงการที่สนับสนุนการพัฒนาองค์กรปกครองส่วนท้องถิ่น
สู่สังคมวิถีทางวัฒนธรรม

ยุทธศาสตร์จังหวัด ๑ สนับสนุนระบบโครงสร้างพื้นฐานเชื่อมโยงต่อโครงข่ายคมนาคมทางบก และเพิ่มขีดความสามารถ การค้า การลงทุนและการธุรกิจ
ยุทธศาสตร์การพัฒนาของ อบต. ไนสพขันธ์วัฒนา ๑ ยุทธศาสตร์การพัฒนาเศรษฐกิจ
ยุทธศาสตร์ที่ ๗ ยุทธศาสตร์การพัฒนาสังคมเกษตร
๒.๑ แผนงานการพัฒนา

| ที่ | โครงการ | วัตถุประสงค์ | เป้าหมาย/ผลสัมฤทธิ์ของโครงการ | งบประมาณและที่มา | | | | | ตัวชี้วัด (KPI) | แหล่งที่มาของเงินได้ | หน่วยงานที่รับผิดชอบ |
|-----|--|---------------------------------------|----------------------------------|------------------|------------|------------|------------|------------|-----------------|----------------------|----------------------|
| | | | | ๒๕๖๖ (บาท) | ๒๕๖๗ (บาท) | ๒๕๖๘ (บาท) | ๒๕๖๙ (บาท) | ๒๕๗๐ (บาท) | | | |
| ๑ | โครงการบูรณาการของงานศูนย์ฯ ๕ ขวขันธ์ ๖-๑๒/๕๖๖ เพื่อเชื่อมโยงกับ อบต. ไนสพขันธ์วัฒนา | เพื่อเชื่อมโยงกับ อบต. ไนสพขันธ์วัฒนา | เชื่อมโยงกับ อบต. ไนสพขันธ์วัฒนา | - | - | - | - | ๒๕๐,๐๐๐ | งบเงินอุดหนุน | งบเงินอุดหนุน | งบเงินอุดหนุน |
| ๒ | โครงการบูรณาการของงานศูนย์ฯ ๕ ขวขันธ์ ๑๐ | เพื่อเชื่อมโยงกับ อบต. ไนสพขันธ์วัฒนา | เชื่อมโยงกับ อบต. ไนสพขันธ์วัฒนา | - | - | - | - | ๕๐๐,๐๐๐ | งบเงินอุดหนุน | งบเงินอุดหนุน | งบเงินอุดหนุน |
| รวม | ๑๐ | - | - | ๒,๕๐๐,๐๐๐ | ๑,๕๐๐,๐๐๐ | ๑,๕๐๐,๐๐๐ | ๑,๕๐๐,๐๐๐ | ๕๐๐,๐๐๐ | - | - | - |

บัญชีควบคุม

Notes

แบบที่มาตรฐาน (พ.ศ. ๒๕๖๖ - ๒๕๖๗)
 งบการเงินที่จัดทำขึ้นตามหลักเกณฑ์

| ปี | ส่วนงาน | มูลค่า | ประเภท | วิธีการบัญชี (งบดุล) ทรัพย์สิน | งบกำไรขาดทุน | | | | หมายเหตุ เพิ่มเติม |
|----|----------------|------------------------------|---------------------|---|--------------|------------|------------|------------|-----------------------|
| | | | | | ๒๕๖๖ (บาท) | ๒๕๖๖ (บาท) | ๒๕๖๖ (บาท) | ๒๕๖๖ (บาท) | |
| ๑ | แผนกการฝึกอบรม | ค่าทรัพย์สินและ สินทรัพย์ | ทรัพย์สินที่ สูญ | เครื่องใช้สำนักงาน มูลค่า ๖,๐๐๐ บาท และอุปกรณ์สำนักงาน มูลค่า ๘,๐๐๐ บาท รวม ๑๔,๐๐๐ บาท | - | - | - | ๒๘,๐๐๐ | จำนวน สินทรัพย์ |
| ๒ | แผนกการฝึกอบรม | ค่าทรัพย์สินและ สินทรัพย์ | ทรัพย์สินที่ สูญ | อุปกรณ์สำนักงาน มูลค่า ๖,๐๐๐ บาท และ Voice Recorder ๒๐๐ ๑๒ ชิ้น | - | - | - | ๖,๐๐๐ | จำนวน สินทรัพย์ |
| ๓ | แผนกการฝึกอบรม | ค่าทรัพย์สินและ สินทรัพย์ | ทรัพย์สินที่ สูญ | เครื่องใช้สำนักงาน มูลค่า ๖,๐๐๐ บาท และ อุปกรณ์สำนักงาน มูลค่า ๘,๐๐๐ บาท รวม ๑๔,๐๐๐ บาท | ๖,๐๐๐ | - | - | - | งบกำไรขาด ทุน |
| ๔ | แผนกการฝึกอบรม | ค่าทรัพย์สินและ สินทรัพย์ | ทรัพย์สินที่ สูญ | เครื่องใช้สำนักงาน มูลค่า ๖,๐๐๐ บาท และ Voice Recorder ๒๐๐ ๑๒ ชิ้น | ๖,๐๐๐ | - | - | - | งบกำไรขาด ทุน |

บัญชีรายการ

บาท

แผนกพัฒนาท้องถิ่น (พ.ศ. ๒๕๖๖ - ๒๕๖๘)
แผนการปฏิบัติงานส่วนงานพัฒนา

| ที่ | ส่วนงาน | หมวด | ประเภท | รายละเอียด (หน่วยการ อุปกรณ์) | มูลค่ารวม | | | | | หน่วย ประเมิน |
|-----|-----------------------|--------------------------------------|--------------------|--|-----------|-----------|-----------|-----------|-----------|------------------|
| | | | | | บาท (บาท) | บาท (บาท) | บาท (บาท) | บาท (บาท) | บาท (บาท) | |
| ๑๖ | แผนงานบริหารงานทั่วไป | ค่าอุปกรณ์สำนักงาน อิเล็กทรอนิกส์ | อุปกรณ์คอมพิวเตอร์ | เครื่องคอมพิวเตอร์ ส่วนตัว ขนาดหน้าจอ ขนาด ๒๓ นิ้ว แป้นพิมพ์เมาส์ ชุดลำโพงและหูฟัง อุปกรณ์ต่อพ่วงอื่น | ๒๓,๐๐๐ | ๒๒,๐๐๐ | - | ๒๒,๐๐๐ | ๒๒,๐๐๐ | ตัว |
| ๑๗ | แผนงานบริหารงาน | ค่าอุปกรณ์สำนักงาน อิเล็กทรอนิกส์ | อุปกรณ์คอมพิวเตอร์ | เครื่องคอมพิวเตอร์ ขนาด ๒๕๐๐ VA | ๒,๕๐๐ | ๒,๕๐๐ | - | ๒,๕๐๐ | ๒,๕๐๐ | ตัว |
| ๑๘ | แผนงานบริหารงานทั่วไป | ค่าอุปกรณ์สำนักงาน อิเล็กทรอนิกส์ | อุปกรณ์คอมพิวเตอร์ | เครื่องคอมพิวเตอร์ พร้อม LED ๒๓ นิ้ว ชุด Network แป้นพิมพ์ แป้นพิมพ์ภาษาและ ชุดลำโพงและหูฟัง อุปกรณ์ต่อพ่วงอื่น | ๘,๕๐๐ | ๘,๕๐๐ | - | - | ๘,๕๐๐ | ตัว |
| ๑๙ | แผนงานบริหารงานทั่วไป | ค่าอุปกรณ์สำนักงาน อิเล็กทรอนิกส์ | อุปกรณ์คอมพิวเตอร์ | เครื่องคอมพิวเตอร์ พร้อม LED ๒๓ นิ้ว Network แป้นพิมพ์ ๒ ภาษา และชุดลำโพง และหูฟัง ชุดอุปกรณ์ต่อพ่วง คอมพิวเตอร์ | ๓๖,๐๐๐ | - | - | - | ๓๖,๐๐๐ | ตัว |

บัญชีสรุปผล

คอม

แผนพัฒนาท้องถิ่น (พ.ศ. ๒๕๖๖ - ๒๕๖๘)
องค์การบริหารส่วนตำบลระแงง

| ปี | งบราย | หมวด | ประเภท | ลักษณะ | ปี-ภาค (งบปีแรก) สรุปผล | งบประมาณ | | | | | งบรวม รวมยอด | |
|----|---------------------|------------------------------------|------------------------------------|-------------------------------------|-----------------------------|------------|------------|------------|------------|------------|-----------------|---------------------|
| | | | | | | ๒๕๖๖ (บาท) | ๒๕๖๗ (บาท) | ๒๕๖๘ (บาท) | ๒๕๖๙ (บาท) | ๒๕๖๖ (บาท) | | |
| ๑๘ | แผนงานโครงการอื่น ๆ | ค่าอุปกรณ์ที่สิ้นอายุ ใช้ต่อวัน | ค่าอุปกรณ์ที่สิ้นอายุ ใช้ต่อวัน | สรุปผลโครงการ | งบปีแรก (งบปีแรก) สรุปผล | - | - | - | ๕๒,๐๐๐ | - | ๕๒,๐๐๐ | งบปีแรก |
| ๑๙ | แผนงานโครงการ | ค่าอุปกรณ์ที่สิ้นอายุ ใช้ต่อวัน | ค่าอุปกรณ์ที่สิ้นอายุ ใช้ต่อวัน | สรุปผล โครงการอื่น ๆ การเกษตร | งบปีแรก (งบปีแรก) สรุปผล | - | ๒,๕๐๐ | ๒,๕๐๐ | - | ๒,๕๐๐ | ๕,๐๐๐ | งบปีแรก |
| ๒๐ | แผนงานโครงการอื่น ๆ | ค่าอุปกรณ์ที่สิ้นอายุ ใช้ต่อวัน | ค่าอุปกรณ์ที่สิ้นอายุ ใช้ต่อวัน | สรุปผลงบการเงิน | งบปีแรก (งบปีแรก) สรุปผล | - | ๔,๕๐๐ | - | - | ๔,๕๐๐ | ๔,๕๐๐ | งบปีแรก |
| ๒๑ | แผนงานโครงการ | ค่าอุปกรณ์ที่สิ้นอายุ ใช้ต่อวัน | ค่าอุปกรณ์ที่สิ้นอายุ ใช้ต่อวัน | สรุปผลโครงการ | งบปีแรก (งบปีแรก) สรุปผล | ๑๑,๕๐๐ | - | - | - | - | ๑๑,๕๐๐ | งบปีแรก การเกษตร |
| ๒๒ | แผนงานโครงการอื่น ๆ | ค่าอุปกรณ์ที่สิ้นอายุ ใช้ต่อวัน | ค่าอุปกรณ์ที่สิ้นอายุ ใช้ต่อวัน | สรุปผลงบการเงิน | งบปีแรก (งบปีแรก) สรุปผล | ๕,๕๐๐ | - | - | - | - | ๕,๕๐๐ | งบปีแรก |
| ๒๓ | แผนงานโครงการ | ค่าอุปกรณ์ที่สิ้นอายุ ใช้ต่อวัน | ค่าอุปกรณ์ที่สิ้นอายุ ใช้ต่อวัน | สรุปผลโครงการ | งบปีแรก (งบปีแรก) สรุปผล | - | - | - | - | ๑๖,๕๐๐ | ๑๖,๕๐๐ | งบปีแรก การเกษตร |
| ๒๔ | แผนงานโครงการ | ค่าอุปกรณ์ที่สิ้นอายุ ใช้ต่อวัน | ค่าอุปกรณ์ที่สิ้นอายุ ใช้ต่อวัน | สรุปผลโครงการ | งบปีแรก (งบปีแรก) สรุปผล | - | ๑๖,๕๐๐ | - | - | - | ๑๖,๕๐๐ | งบปีแรก การเกษตร |

ส่วนที่ ๕

การติดตามและประเมินผล

๔.๑. การติดตามและประเมินผลยุทธศาสตร์

ตามพระราชบัญญัติกำหนดแผนและขั้นตอนการกระจายอำนาจให้แก่องค์กรปกครองส่วนท้องถิ่น พ.ศ. ๒๕๔๒ ได้กำหนดให้องค์กรปกครองส่วนท้องถิ่น มีอำนาจและหน้าที่ในการจัดทำแผนพัฒนาท้องถิ่นของตนเอง โดยในการจัดทำแผนพัฒนาขององค์กรปกครองส่วนท้องถิ่นนั้น จะต้องดำเนินการตามระเบียบกระทรวงมหาดไทย ว่าด้วยการจัดทำแผนพัฒนาขององค์กรปกครองส่วนท้องถิ่น พ.ศ. ๒๕๔๘ และที่แก้ไขเพิ่มเติมถึง (ฉบับที่ ๓) พ.ศ. ๒๕๖๑ ทั้งนี้ แผนพัฒนาท้องถิ่นจะต้องสอดคล้องกับแผนพัฒนาจังหวัด ยุทธศาสตร์การพัฒนาขององค์กรปกครองส่วนท้องถิ่นในเขตจังหวัด แผนพัฒนาอำเภอ แผนพัฒนาตำบล แผนพัฒนาหมู่บ้านหรือแผนชุมชน อันมีลักษณะเป็นการกำหนดรายละเอียดแผนงาน ดังนั้น จึงต้องมีการกำหนดยุทธศาสตร์การพัฒนาขององค์กรปกครองส่วนท้องถิ่นในเขตจังหวัดขึ้น ตามกระบวนการพิจารณาจากประชาคมท้องถิ่นระดับจังหวัด ร่วมกับคณะกรรมการพัฒนาองค์การบริหารส่วนจังหวัด คณะกรรมการประสานแผนพัฒนาท้องถิ่นระดับจังหวัด ผู้แทนองค์กรปกครองส่วนท้องถิ่นในเขตจังหวัด ร่วมกันจัดทำ ทบทวน หรือเปลี่ยนแปลงยุทธศาสตร์การพัฒนาขององค์กรปกครองส่วนท้องถิ่นในเขตจังหวัด เพื่อให้การจัดทำแผนพัฒนาขององค์กรปกครองส่วนท้องถิ่นเกิดประสิทธิภาพ ประสิทธิผล โดยนำยุทธศาสตร์การพัฒนาขององค์กรปกครองส่วนท้องถิ่นในเขตจังหวัดไปใช้เป็นแนวทางในการจัดทำแผนพัฒนาท้องถิ่นของตนเองได้ต่อไป และเพื่อให้สามารถบูรณาการกับแผนพัฒนาจังหวัด แผนปฏิบัติราชการประจำปีของจังหวัดและตอบสนองความต้องการของประชาชนอันจะนำไปสู่การจัดทำงบประมาณ ที่มีประสิทธิภาพในท้องถิ่นได้อย่างแท้จริง เป็นเครื่องมือในการพัฒนาท้องถิ่นให้เข้มแข็ง เกิดประโยชน์สูงสุดต่อประชาชนในท้องถิ่น

ดังนั้น องค์กรปกครองส่วนท้องถิ่น จึงต้องกำหนดยุทธศาสตร์การพัฒนาขององค์กรปกครองส่วนท้องถิ่นให้สอดคล้องยุทธศาสตร์การพัฒนาขององค์กรปกครองส่วนท้องถิ่นในเขตจังหวัด เพื่อนำไปสู่การ บูรณาการร่วมกัน ให้เกิดความสอดคล้องกับแผนพัฒนาจังหวัด สามารถเชื่อมโยงไปสู่แผนพัฒนากลุ่มจังหวัด แผนพัฒนาภาค แผนพัฒนาเศรษฐกิจและสังคมแห่งชาติ ฉบับที่ ๑๒ แผนยุทธศาสตร์ชาติ ๒๐ ปี ไทยแลนด์ ๔.๐ และในการจัดทำแผนพัฒนาท้องถิ่น (พ.ศ. ๒๕๖๖ - ๒๕๗๐) จะต้องมีการติดตามและติดตามและประเมินผลยุทธศาสตร์เพื่อความสอดคล้องแผนพัฒนาท้องถิ่นขององค์กรปกครองส่วนท้องถิ่น ตามระเบียบกระทรวงมหาดไทย ว่าด้วยการจัดทำแผนขององค์กรปกครองส่วนท้องถิ่น พ.ศ. ๒๕๔๘ และที่แก้ไขเพิ่มเติมถึง (ฉบับที่ ๓) พ.ศ. ๒๕๖๑ โดยคณะกรรมการติดตามและประเมินผลแผนพัฒนาท้องถิ่น จะต้องดำเนินการให้คะแนนตามเกณฑ์ที่กำหนดไว้ ซึ่งเป็นส่วนหนึ่งของการติดตามและประเมินผลแผนพัฒนา โดยดำเนินการให้แล้วเสร็จภายในหกสิบวัน นับแต่วันที่ประกาศใช้งบประมาณรายจ่ายรายละเอียดแนวทางการพิจารณาตามหนังสือกระทรวงมหาดไทย ส่วนที่ ๓๓๐๐.๓๖/ว ๒๕๖๓ ลงวันที่ ๑๕ พฤษภาคม ๒๕๖๒ เรื่อง ชักซ้อมแนวทางการทบทวนแผนพัฒนาท้องถิ่น (พ.ศ. ๒๕๖๑ - ๒๕๖๕) ขององค์กรปกครองส่วนท้องถิ่น ดังนี้

แนวทางเบื้องต้นในการให้คะแนนแนวทางการพิจารณาการติดตามและประเมินผลยุทธศาสตร์
เพื่อความสอดคล้องแผนพัฒนาท้องถิ่นขององค์กรปกครองส่วนท้องถิ่น

| ประเด็นการพิจารณา | รายละเอียดหลักเกณฑ์ | คะแนนเต็ม | คะแนนที่ได้ |
|--|--|-----------|-------------|
| ๑. ข้อมูลสภาพทั่วไปและข้อมูลพื้นฐานขององค์กรปกครองส่วนท้องถิ่น | ควรประกอบด้วยข้อมูลดังนี้ (๑) ข้อมูลเกี่ยวกับด้านกายภาพ เช่น ที่ตั้งของหมู่บ้าน/ชุมชน/ตำบล ลักษณะภูมิประเทศ ลักษณะภูมิอากาศ ลักษณะของที่ดิน ลักษณะของแหล่งน้ำ ลักษณะของป่าไม้ ฯลฯ ด้านการเมือง/การปกครอง เช่น เขต การปกครองการเลือกตั้ง ฯลฯ | ๒๐ (๓) | |
| | (๒) ข้อมูลเกี่ยวกับด้านการเมือง/การปกครอง เช่น เขตการปกครอง การเลือกตั้ง ฯลฯ ประชากร เช่น ข้อมูลเกี่ยวกับจำนวนประชากร และช่วงอายุและจำนวนประชากร ฯลฯ | (๒) | |
| | (๓) ข้อมูลเกี่ยวกับสภาพทางสังคม เช่น การศึกษา สวัสดิการ สุข อาชญากรรม ยาเสพติด การสังคมสงเคราะห์ | (๒) | |
| | (๔) ข้อมูลเกี่ยวกับระบบบริหารพื้นฐาน เช่น การคมนาคมขนส่ง การไฟฟ้า การประปา โทรศัพท์ ฯลฯ | (๒) | |
| | (๕) ข้อมูลเกี่ยวกับระบบเศรษฐกิจ เช่น การเกษตร การประมง การประมงสัตว์ การบริการ การท่องเที่ยว อุตสาหกรรม การพาณิชย์/กลุ่มอาชีพแรงงาน ฯลฯ | (๒) | |
| | (๖) ข้อมูลเกี่ยวกับศาสนา ประเพณี วัฒนธรรม เช่น การนับถือศาสนา ประเพณี และงานประจำปี ภูมิปัญญาท้องถิ่น ภาษาถิ่น สินค้าพื้นเมือง และของที่ระลึก ฯลฯ และอื่นๆ | (๒) | |
| | (๗) ข้อมูลเกี่ยวกับทรัพยากรธรรมชาติ เช่น น้ำ ป่าไม้ ภูเขา คุณภาพของทรัพยากรธรรมชาติ ฯลฯ | (๒) | |
| | (๘) การสำรวจและจัดเก็บข้อมูลเพื่อการจัดทำแผนพัฒนาท้องถิ่นหรือการใช้ข้อมูล จปฐ. | (๒) | |
| | (๙) การประชุมประชาคมท้องถิ่น รูปแบบ วิธีการ และการดำเนินการประชุมประชาคมท้องถิ่นโดยใช้กระบวนการร่วมคิด ร่วมทำ ร่วมตัดสินใจ ร่วมตรวจสอบ ร่วมรับประโยชน์ ร่วมแก้ไขปัญหา ปรีกษาหารือ แลกเปลี่ยนเรียนรู้ เพื่อแก้ไขปัญหาสำหรับการพัฒนาท้องถิ่นตามอำนาจหน้าที่ขององค์กรปกครองส่วนท้องถิ่น | (๓) | |

| ประเด็นการพิจารณา | รายละเอียดหลักเกณฑ์ | คะแนนเต็ม | คะแนนที่ได้ |
|--|---|------------|-------------|
| ๓.๔ วิสัยทัศน์ | วิสัยทัศน์ ซึ่งมีลักษณะแสดงสถานภาพที่องค์กรปกครองส่วนท้องถิ่นต้องการจะเป็นหรือบรรลุถึงอนาคตอย่างชัดเจน สอดคล้องกับโอกาสและศักยภาพที่เป็นลักษณะเฉพาะขององค์กรปกครองส่วนท้องถิ่นและสัมพันธ์กับโครงการพัฒนา | (๕) | |
| ๓.๕ กลยุทธ์ | แสดงให้เห็นช่องทาง วิธีการ ภารกิจหรือสิ่งที่ต้องทำตามอำนาจหน้าที่ขององค์กรปกครองส่วนท้องถิ่นที่จะนำไปสู่การบรรลุวิสัยทัศน์ หรือแสดงให้เห็นถึงความชัดเจนในสิ่งที่จะดำเนินการให้บรรลุวิสัยทัศน์นั้น | (๕) | |
| ๓.๖ เป้าประสงค์ของแต่ละประเด็นกลยุทธ์ | เป้าประสงค์ของแต่ละประเด็นกลยุทธ์มีความสอดคล้องและสนับสนุนต่อกลยุทธ์ที่จะเกิดขึ้น มุ่งหมายสิ่งหนึ่งสิ่งใดที่ชัดเจน | (๕) | |
| ๓.๗ จุดยืนทางยุทธศาสตร์ (Positioning) | ความมุ่งมั่นอันแน่วแน่ในการวางแผนพัฒนาท้องถิ่น เพื่อให้บรรลุวิสัยทัศน์ขององค์กรปกครองส่วนท้องถิ่น ซึ่งเกิดจากศักยภาพของพื้นที่จริง ที่จะนำไปสู่ผลสำเร็จทางยุทธศาสตร์ | (๕) | |
| ๓.๘ แผนงาน | แผนงานหรือจุดมุ่งหมายเพื่อการพัฒนาในอนาคต กำหนดจุดมุ่งหมายในเรื่องใดเรื่องหนึ่งหรือแผนงานที่เกิดจากเป้าประสงค์ ตัวชี้วัด ค่าเป้าหมาย กลยุทธ์ จุดยืนทางยุทธศาสตร์ขององค์กรปกครองส่วนท้องถิ่นที่มีความชัดเจน นำไปสู่การทำโครงการพัฒนาท้องถิ่นในแผนพัฒนาท้องถิ่น โดยระบุแผนงานและความเชื่อมโยงดังกล่าว | (๕) | |
| ๓.๙ ความเชื่อมโยงของยุทธศาสตร์ในภาพรวม | ความเชื่อมโยงองค์รวมนำไปสู่การพัฒนาท้องถิ่นที่เกิดผลผลิต/โครงการจากแผนยุทธศาสตร์ชาติ ๒๐ ปี แผนพัฒนาเศรษฐกิจและสังคมแห่งชาติ ฉบับที่ ๑๒ Thailand ๔.๐ แผนพัฒนาภาค/แผนพัฒนากลุ่มจังหวัด /แผนพัฒนาจังหวัดยุทธศาสตร์การพัฒนาขององค์กรปกครองส่วนท้องถิ่นในเขตจังหวัด และยุทธศาสตร์ขององค์กรปกครองส่วนท้องถิ่น | (๕) | |
| รวมคะแนน | | ๑๐๐ | |

๔.๒. การติดตามและประเมินผลโครงการ

ในการจัดทำแผนพัฒนาท้องถิ่น (พ.ศ. ๒๕๖๖ - ๒๕๗๐) ขององค์กรปกครองส่วนท้องถิ่น จะต้องมีการติดตามและประเมินผลโครงการขององค์กรปกครองส่วนท้องถิ่นเพื่อความสอดคล้องแผนพัฒนาท้องถิ่น ตามระเบียบกระทรวงมหาดไทย ว่าด้วยการจัดทำแผนขององค์กรปกครองส่วนท้องถิ่น พ.ศ. ๒๕๔๘ และที่แก้ไขเพิ่มเติมถึง (ฉบับที่ ๓) พ.ศ. ๒๕๖๑ โดยคณะกรรมการติดตามและประเมินผลแผนพัฒนาท้องถิ่น จะต้องดำเนินการให้คะแนนตามเกณฑ์ที่กำหนดไว้ ซึ่งเป็นส่วนหนึ่งของการติดตามและประเมินผลแผนพัฒนา โดยดำเนินการให้แล้วเสร็จภายในทุกสัปดาห์ นับแต่วันที่ประกาศใช้งบประมาณรายจ่าย รายละเอียดแนวทางการพิจารณาตามหนังสือกระทรวงมหาดไทย ด่วนที่สุด ที่ มท ๐๘๓๐.๓/ว ๒๔๓๑ ลงวันที่ ๑๕ พฤษภาคม ๒๕๖๒ เรื่อง ชักซ้อมแนวทางการทบทวนแผนพัฒนาท้องถิ่น (พ.ศ. ๒๕๖๑ - ๒๕๖๕) ขององค์กรปกครองส่วนท้องถิ่น ดังนี้

แนวทางเบื้องต้นในการให้คะแนนแนวทางการพิจารณาการติดตามและประเมินผลโครงการ
เพื่อความสอดคล้องแผนพัฒนาท้องถิ่น (พ.ศ. ๒๕๖๑ - ๒๕๖๕) ขององค์กรปกครองส่วนท้องถิ่น

| ประเด็น การพิจารณา | รายละเอียดหลักเกณฑ์ | คะแนน เต็ม | คะแนน ที่ได้ |
|--|---|---------------|-----------------|
| ๑. การสรุปสถานการณ์ การพัฒนา | เป็นการวิเคราะห์กรอบการจัดทำยุทธศาสตร์ขององค์กรปกครองส่วน ท้องถิ่น (ใช้การวิเคราะห์ SWOT Analysis/Demand (Demand Analysis)/Global Demand และ Trend ปัจจัยและสถานการณ์การเปลี่ยนแปลงที่มีผล ต่อการพัฒนา อย่างน้อยต้องประกอบด้วยวิเคราะห์ศักยภาพด้านเศรษฐกิจ, ด้าน สังคม, ด้านทรัพยากรธรรมชาติและสิ่งแวดล้อม) | ๑๐ | |
| ๒. การประเมินผลการนำ แผนพัฒนาท้องถิ่นสี่ปีไป ปฏิบัติในเชิงปริมาณ | ๑) การควบคุมที่มีตัวเลขต่างๆ เพื่อนำมาใช้วัดผลในเชิงปริมาณ เช่น การวัดจำนวนโครงการ กิจกรรม งานต่างๆ ก็คือผลผลิตนั่นเองว่าเป็นไป ตามที่ตั้งเป้าหมายเอาไว้หรือไม่จำนวนที่ดำเนินการจริงตามที่ได้กำหนด ไว้เท่าไร จำนวนที่ไม่สามารถดำเนินการได้มีจำนวนเท่าไร สามารถ อธิบายได้ตามหลักประสิทธิภาพ (Efficiency) ของการพัฒนาท้องถิ่น ตามอำนาจหน้าที่ที่ได้กำหนดไว้ ๒) วิเคราะห์ผลกระทบ/สิ่งที่กระทบ (Impact) โครงการที่ดำเนินการใน เชิงปริมาณ (Qualitative) | ๑๐ | |
| ๓. การประเมินผลการนำ แผนพัฒนาท้องถิ่นสี่ปีไป ปฏิบัติในเชิงคุณภาพ | ๑) การประเมินประสิทธิผลของแผนพัฒนาในเชิงคุณภาพคือการนำเอา เทคนิคๆ มาใช้เพื่อวัดค่าภารกิจ โครงการ กิจกรรม งานต่างๆ ที่ ดำเนินการในพื้นที่นั้นๆ ตรงต่อความต้องการของประชาชนหรือไม่และ เป็นไปตามอำนาจหน้าที่หรือไม่ ประชาชนพึงพอใจหรือไม่ สิ่งของ วัสดุ ครุภัณฑ์ การดำเนินการต่างๆ มีสภาพหรือลักษณะถูกต้อง ครบถ้วน สามารถใช้การได้ตามวัตถุประสงค์หรือไม่ ซึ่งเป็นไปตามหลัก ประสิทธิผล (Effectiveness) ผลการปฏิบัติราชการตามที่บรรลุ วัตถุประสงค์ และเป้าหมายของแผนปฏิบัติราชการตามที่ได้รับ งบประมาณมาดำเนินการ รวมถึงสามารถเทียบเคียงกับส่วนราชการ หรือหน่วยงาน ๒) วิเคราะห์ผลกระทบ/สิ่งที่กระทบ (Impact) โครงการที่ดำเนินการใน เชิงคุณภาพ (Qualitative) | ๑๐ | |
| ๔. แผนงานและ ยุทธศาสตร์การพัฒนา | ๑) วิเคราะห์แผนงาน งาน ที่เกิดจากด้านต่างๆ มีความสอดคล้องกับ ยุทธศาสตร์ขององค์กรปกครองส่วนท้องถิ่นในมิติต่างๆ จนนำไปสู่การ จัดทำโครงการพัฒนาท้องถิ่นโดยใช้ SWOT Analysis/Demand (Demand Analysis)/Global Demand/ Trend หรือหลักการบูรณาการ (Integration) กับองค์กรปกครองส่วน ท้องถิ่นที่มีพื้นที่ติดต่อกัน ๒) วิเคราะห์แผนงาน งาน ที่เกิดจากด้านต่างๆ ที่สอดคล้องกับการแก้ไข ปัญหาความยากจน หลักปรัชญา | ๑๐ | |

| ประเด็น การพิจารณา | รายละเอียดหลักเกณฑ์ | คะแนน เต็ม | คะแนน ที่ได้ |
|---|---|---------------|-----------------|
| ๕.๖ โครงการมีความ สอดคล้อง | โครงการมีลักษณะหรือสอดคล้องกับการปรับเปลี่ยนโครงสร้างเศรษฐกิจ ไปสู่ Value-Based Economy หรือเศรษฐกิจที่ขับเคลื่อนด้วยนวัตกรรม ทำน้อย ได้มาก เช่น (๑) เปลี่ยนจากการผลิตสินค้า โภคภัณฑ์ไปสู่สินค้า เชิงนวัตกรรม (๒) เปลี่ยนจากการขับเคลื่อนประเทศด้วย ภาคอุตสาหกรรม ไปสู่การขับเคลื่อนด้วยเทคโนโลยี ความคิดสร้างสรรค์ และนวัตกรรม (๓) เปลี่ยนจากการเน้นภาคการผลิตสินค้าไปสู่การเน้น ภาคบริการมากขึ้น รวมถึงโครงการที่เพิ่มเติมด้วยวิทยาการ ความคิด สร้างสรรค์ นวัตกรรม วิทยาศาสตร์ เทคโนโลยี และการวิจัยและพัฒนา แล้วต่อยอดความได้เปรียบเชิงเปรียบเทียบ เช่น ด้านการเกษตร เทคโนโลยีชีวภาพ สาธารณสุข วัฒนธรรม ฯลฯ | (๕) | |
| ๕.๗ โครงการ สอดคล้องกับ ยุทธศาสตร์จังหวัด | โครงการพัฒนาท้องถิ่นมีความสอดคล้องกับท่วงระยะเวลาของ แผนพัฒนาจังหวัดที่ได้กำเนิดขึ้น เพื่อขับเคลื่อนการพัฒนาท้องถิ่นเสมือน หนึ่งการขับเคลื่อนการพัฒนาจังหวัด ซึ่งไม่สามารถแยกส่วนใดส่วนหนึ่ง ออกจากกันได้ นอกจากนี้โครงการพัฒนาท้องถิ่นต้องเป็นโครงการ เชื่อมต่อหรือเดินทางไปด้วยกันกับยุทธศาสตร์จังหวัดที่ได้กำหนดขึ้นเป็น ปัจจุบัน | (๕) | |
| ๕.๘ โครงการแก้ไข ปัญหาความยากจน หรือการเสริมสร้างให้ ประเทศชาติมั่นคง มั่งคั่ง ยั่งยืน ภายใต้ หลักปรัชญา | เป็นโครงการที่ดำเนินการภายใต้พื้นฐานความพอเพียงที่ประชาชน ดำเนินการเองหรือร่วมดำเนินการ เป็นโครงการต่อยอดและขยายได้ เป็น โครงการที่ประชาชนต้องการเพื่อให้เกิดความยั่งยืน ซึ่งมีลักษณะที่จะให้ ท้องถิ่นมีความมั่นคง มั่งคั่ง ยั่งยืน เป็นท้องถิ่นที่พัฒนาแล้วด้วยการ พัฒนาปรัชญาเศรษฐกิจพอเพียง | (๕) | |
| ๕.๙ งบประมาณมี ความสอดคล้องกับ เป้าหมาย(ผลผลิต ของโครงการ) | งบประมาณโครงการพัฒนาจะต้องคำนึงถึงหลักสำคัญ ๕ ประการในการ จัดทำโครงการได้แก่ (๑) ความประหยัด (Economy) (๒) ความมี ประสิทธิภาพ (Efficiency) (๓) ความมีประสิทธิภาพ (Effectiveness) (๔) ความยุติธรรม (Equity) (๕) ความโปร่งใส (Transparency) | (๕) | |
| ๕.๑๐ มีการประมาณ การราคาถูกต้องตาม หลักวิธีการ งบประมาณ | การประมาณราคาเพื่อการพัฒนาต้องให้สอดคล้องกับโครงการถูกต้อง ตามหลักวิชาการทางช่าง หลักของราคากลาง ราคากลางท้องถิ่น มีความ โปร่งใสในการกำหนดราคาและตรวจสอบในเชิงประจักษ์ | (๕) | |

(แจ้งตามหนังสือกระทรวงมหาดไทย ที่ มท ๐๘๑๐.๒/ว ๐๗๐๓ ลงวันที่ ๒ กุมภาพันธ์ ๒๕๕๘ เรื่อง แนวทางและหลักเกณฑ์การจัดทำและประสานแผนสามปีขององค์กรปกครองส่วนท้องถิ่น ข้อ ๗ การวัดคุณภาพของแผนพัฒนาท้องถิ่น ตามนัยหนังสือกระทรวงมหาดไทย ส่วนที่ ๓๓๐ ที่ มท ๐๘๑๐.๒/ว ๔๘๓๐ ลงวันที่ ๒๒ พฤศจิกายน ๒๕๕๖ ให้แล้วเสร็จภายใน ๑๕ วัน นับแต่วันประกาศใช้แผนพัฒนาท้องถิ่น)

การติดตามและประเมินผลด้วยระบบ e-plan (www.dla.go.th)

(๒) การวัดผลในเชิงคุณภาพ

การจัดผลเชิงคุณภาพ องค์การบริหารส่วนตำบลใช้การสำรวจความพึงพอใจในการวัดผลเชิงคุณภาพ โดยภาพรวม โดยได้มีการประเมินความพึงพอใจ ซึ่งการประเมินความพึงพอใจทำให้ทราบถึงผลเชิงคุณภาพในการดำเนินงานขององค์การบริหารส่วนตำบลในภาพรวม

โดยเครื่องมือที่ใช้ในการประเมินความพึงพอใจ มีดังนี้

แบบที่ ๓/๒ แบบประเมินความพึงพอใจต่อผลการดำเนินงานขององค์การบริหารส่วนตำบล

แบบที่ ๓/๓ แบบประเมินความพึงพอใจของประชาชนที่มีต่อการให้บริการ

๔.๔. ข้อเสนอแนะในการจัดทำแผนพัฒนาท้องถิ่นในอนาคต

๔.๑ ผลกระทบนำไปสู่ออนาคต

๑. เกิดการพัฒนาพัฒนาที่ล่าช้า เพราะการดำเนินงานต่างๆ ขององค์กรปกครองส่วนท้องถิ่นต้องผ่านกระบวนการหลายขั้นตอน สลับซับซ้อน

๒. ประชาชนอาจเกิดความเบื่อหน่ายกับกระบวนการจัดทำแผนที่มีความยุ่งยากมากขึ้น

๓. ปัญหาอาจไม่ได้รับการแก้ไขอย่างตรงจุดเพราะข้อจำกัดของระเบียบกฎหมายที่ทำให้ยากและบางเรื่องอาจทำไม่ได้

๔.๒ ข้อสังเกต ข้อเสนอแนะ ผลจากการพัฒนา

๑) การจัดทำแผนพัฒนาท้องถิ่นควรพิจารณาใช้แผนยุทธศาสตร์การพัฒนามาเป็นกรอบในการจัดทำแผนพัฒนาท้องถิ่นสี่ปีและให้มีความสอดคล้องกัน

๒) การจัดทำแผนพัฒนาท้องถิ่นควรพิจารณางบประมาณและคำนึงถึงสถานะการคลังในการพิจารณาโครงการ/กิจกรรม ที่จะบรรจุในแผนพัฒนาท้องถิ่นสี่ปี

๓) ควรเร่งรัดให้มีการดำเนินโครงการ/กิจกรรม ที่ตั้งในข้อบัญญัติงบประมาณรายจ่ายให้สามารถดำเนินการได้ในปีงบประมาณนั้น

๔) องค์การบริหารส่วนตำบลควรพิจารณาตั้งงบประมาณให้เพียงพอและเหมาะสมกับกับภารกิจแต่ละด้านที่จะต้องดำเนินการ ซึ่งจะช่วยลดปัญหาในการโอนเพิ่ม โอนลด โอนตั้งจ่ายรายการใหม่

ภาคผนวก



ประกาศองค์การบริหารส่วนตำบลท่าจะหลุง
เรื่อง ประกาศใช้แผนพัฒนาท้องถิ่น (พ.ศ. ๒๕๖๖ - ๒๕๗๐)
องค์การบริหารส่วนตำบลท่าจะหลุง

ตามที่ องค์การบริหารส่วนตำบลท่าจะหลุง ได้ดำเนินการทบทวนแผนพัฒนาท้องถิ่น (พ.ศ.๒๕๖๖ - ๒๕๗๐) ขององค์การบริหารส่วนตำบลท่าจะหลุง ตามหนังสือสั่งการ กระทรวงมหาดไทย ที่ มท ๐๘๑๐.๓/ว๗๔๖๗ ส่วนที่๑๑ เรื่อง แนวทางการจัดทำแผนพัฒนาท้องถิ่น (พ.ศ. ๒๕๖๖ - ๒๕๗๐) และหนังสืออำเภอโชคชัย ที่ นม ๐๐๒๓.๑๕/๓๐๘ ส่วนที่๑๑ เรื่อง แนวทางการจัดทำแผนพัฒนาท้องถิ่น (พ.ศ. ๒๕๖๖ - ๒๕๗๐) โดยอาศัยอำนาจตามระเบียบ กระทรวงมหาดไทย ว่าด้วยการจัดทำแผนพัฒนาขององค์กรปกครองส่วนท้องถิ่น พ.ศ. ๒๕๔๘ และ แก้ไขเพิ่มเติมถึง (ฉบับที่ ๓) พ.ศ. ๒๕๖๓ นั้น

องค์การบริหารส่วนตำบลท่าจะหลุง จึงขอประกาศใช้แผนพัฒนาท้องถิ่น (พ.ศ.๒๕๖๖ - ๒๕๗๐) ขององค์การบริหาร ส่วนตำบลท่าจะหลุง

จึงประกาศมาเพื่อทราบโดยทั่วกัน

ประกาศ ณ วันที่ ๓๘ เดือนพฤษภาคม พ.ศ. ๒๕๖๔

(นายมานิตย์ นิเจอร์โทก)
นายกองค์การบริหารส่วนตำบลท่าจะหลุง



บันทึกข้อความ

ส่วนราชการ สำนักปลัด องค์การบริหารส่วนตำบลท่าจะหลุง โทร. ๐-๔๕๖๙๕-๖๒๑๑๓
 ที่ นน.๔๐๒๐๑ / ๙๕๖๖ วันที่ ๓๐ เมษายน ๒๕๖๔
 เรื่อง แผนอ่าวแม่พัฒนาท้องถิ่น (พ.ศ. ๒๕๖๖ - ๒๕๗๐) และร่างแผนพัฒนาท้องถิ่น (พ.ศ. ๒๕๖๓ - ๒๕๖๕)
 เปลี่ยนแปลง เพิ่มเติม ครั้งที่ ๕/๒๕๖๔ ขององค์การบริหารส่วนตำบลท่าจะหลุง

เรียน ประธานสภาองค์การบริหารส่วนตำบลท่าจะหลุง

ตามที่ คณะผู้บริหาร ได้เสนอ ปัญหาความต้องการมาจัดทำเป็นร่างแผนพัฒนาท้องถิ่น (พ.ศ. ๒๕๖๖ - ๒๕๗๐) และร่างแผนพัฒนาท้องถิ่น (พ.ศ. ๒๕๖๓ - ๒๕๖๕ เปลี่ยนแปลง เพิ่มเติม ครั้งที่ ๕/๒๕๖๔ ขององค์การบริหารส่วนตำบลท่าจะหลุง โดยคณะกรรมการสนับสนุนการจัดทำแผนได้พิจารณาข่างแผนพัฒนาท้องถิ่น ในคราวประชุมเมื่อวันจันทร์ที่ ๒ เมษายน ๒๕๖๔ และคณะกรรมการพัฒนาท้องถิ่นพิจารณาข่างแผนพัฒนาท้องถิ่นในการประชุมเมื่อวันศุกร์ที่ ๒๘ เมษายน ๒๕๖๔ เรียบร้อยแล้ว โดยอาศัยอำนาจตามระเบียบกระทรวงมหาดไทยว่าด้วยการจัดทำแผนพัฒนาขององค์กรปกครองส่วนท้องถิ่น พ.ศ. ๒๕๔๘ แก้ไขเพิ่มเติมถึง (ฉบับที่ ๓) พ.ศ. ๒๕๖๑

เพื่อให้เป็นไประเบียบกระทรวงมหาดไทยว่าด้วยการจัดทำแผนพัฒนาขององค์กรปกครองส่วนท้องถิ่น พ.ศ. ๒๕๔๘ แก้ไขเพิ่มเติมถึง (ฉบับที่ ๓) พ.ศ. ๒๕๖๑ เห็นควรนำร่างแผนพัฒนาท้องถิ่น (พ.ศ. ๒๕๖๖ - ๒๕๗๐) และแผนพัฒนาท้องถิ่น (พ.ศ. ๒๕๖๓ - ๒๕๖๕) เปลี่ยนแปลง เพิ่มเติม ครั้งที่ ๕/๒๕๖๔ ขององค์การบริหารส่วนตำบลท่าจะหลุง (รายละเอียดปรากฏตามเอกสารแนบท้าย) แจ้งต่อสภาองค์การบริหารส่วนตำบลท่าจะหลุง เพื่อพิจารณาความมาตรา ๔๖ แห่งพระราชบัญญัติสภาตำบลและองค์การบริหารส่วนตำบล พ.ศ. ๒๕๓๗ ต่อไป

จึงเรียนมาเพื่อโปรดทราบและดำเนินการต่อไป



(นายภานิตย์ นงกระโทก)
 นายกองค์การบริหารส่วนตำบลท่าจะหลุง

รับทราบ
 เห็นควรดำเนินการต่อไป
 ไม่เห็นด้วย



(นายคัมภ์ นงกระโทก)
 ประธานสภาองค์การบริหารส่วนตำบลท่าจะหลุง



บันทึกข้อความ

ส่วนราชการ คณะกรรมการสนับสนุนการจัดทำแผนพัฒนาองค์การบริหารส่วนตำบลท่าจะหลุง
 ที่ นม ๕๐/๒๐๑/๒๖๓ วันที่ ๓๐ มีนาคม ๒๕๖๔
 เรื่อง ขอเชิญประชุมจัดทำร่างแผนพัฒนาท้องถิ่น (พ.ศ. ๒๕๖๖ - ๒๕๗๐) ขององค์การบริหารส่วนตำบลท่าจะหลุง
 และ แผนพัฒนาท้องถิ่น (พ.ศ. ๒๕๖๑ - ๒๕๖๕) เปลี่ยนแปลง เพิ่มเติม ครั้งที่ ๕/๒๕๖๔

เรียน คณะกรรมการสนับสนุนการจัดทำแผนพัฒนาองค์การบริหารส่วนตำบลท่าจะหลุง

ตามที่คณะกรรมการพัฒนาองค์การบริหารส่วนตำบลท่าจะหลุง แจ้งรายงานการประชุมสัดส่วนประชาคม
 ท้องถิ่น (พ.ศ. ๒๕๖๖ - ๒๕๗๐) และ แผนพัฒนาท้องถิ่น (พ.ศ. ๒๕๖๑ - ๒๕๖๕) เปลี่ยนแปลง เพิ่มเติม
 ครั้งที่ ๕/๒๕๖๔ ในการรับทราบปัญหา ความต้องการ ประเด็นการพัฒนา และประเด็นที่เกี่ยวข้องตสอจดจนความ
 ช่วยเหลือทางวิชาการและแนวทางปฏิบัติที่เหมาะสมกับสภาพพื้นที่ เพื่อนำมากำหนดแนวทางการจัดทำแผนพัฒนา
 ท้องถิ่น เพื่อให้สอดคล้องในการจัดทำข้อบัญญัติงบประมาณ และทำให้การบริหารงานเป็นไปด้วยความเรียบร้อย นั้น

คณะกรรมการสนับสนุนการจัดทำแผนพัฒนาองค์การบริหารส่วนตำบลท่าจะหลุง โดยอาศัยอำนาจตาม
 ระเบียบกระทรวงมหาดไทย ว่าด้วยการจัดทำแผนพัฒนาขององค์กรปกครองส่วนท้องถิ่น พ.ศ. ๒๕๔๔ และแก้ไข
 เพิ่มเติมถึง (ฉบับที่ ๓) พ.ศ. ๒๕๖๑ จึงขอเชิญประชุม ในวันศุกร์ที่ ๒ เมษายน ๒๕๖๔ เวลา ๐๙.๓๐ น.
ณ หอประชุมองค์การบริหารส่วนตำบลท่าจะหลุง

จึงเรียนมาเพื่อโปรดทราบและเข้าร่วมประชุมต่อไป

(นายราชนันท์ ประกอบกิจ)
 ประธานคณะกรรมการ

- ทราบ
- จะเข้าร่วมประชุมตามวันเวลาที่กำหนดข้างต้น

| คณะกรรมการ | | |
|----------------|------------|--|
| ๑. นายปิติวงษ์ | ศรีสุระ | |
| ๒. นางกนกอร | ฝ่ายโคกสูง | |
| ๓. นายสถาพร | สินเฮา | |
| ๔. นางอำไพ | อังกศุ | |
| ๕. นางสาวศิริ | วรคง | |



บันทึกข้อความ

ส่วนราชการ คณะกรรมการพัฒนาท้องถิ่น องค์การบริหารส่วนตำบลท่าจะหลุง โทร. ๐-๔๔๙๙๕-๖๓๙๓
 ที่ นม.๔๐/๒๐๓/๒๕๕๔ วันที่ ๒๔ มีนาคม ๒๕๖๔
 เรื่อง ขอลงเชิญประชุมเสวนาสวนประชาชนท้องถิ่นเพื่อจัดทำแผนพัฒนาท้องถิ่น (พ.ศ. ๒๕๖๖ - ๒๕๗๐) และ
 แผนพัฒนาท้องถิ่น (พ.ศ. ๒๕๖๑ - ๒๕๖๕) เปลี่ยนแปลง เพิ่มเติม ครั้งที่ ๕/๒๕๖๔

เรียน รองนายกองค์การบริหารส่วนตำบลท่าจะหลุง/ปลัดองค์การบริหารส่วนตำบลท่าจะหลุง/ผู้อำนวยการกอง/
 หัวหน้าส่วน

ตามที่ คณะผู้บริหารองค์การบริหารส่วนตำบลท่าจะหลุง แจ้งขอเปลี่ยนแปลง เพิ่มเติม แผนพัฒนา
 ท้องถิ่น (พ.ศ. ๒๕๖๑ - ๒๕๖๕) และดำเนินการจัดทำแผนพัฒนาท้องถิ่น (พ.ศ. ๒๕๖๖ - ๒๕๗๐) ขององค์การ
 บริหารส่วนตำบลท่าจะหลุง เพื่อแจ้งแนวทางการพัฒนาท้องถิ่น รับทราบปัญหา ความต้องการ ประเด็นการพัฒนา
 และประเด็นที่เกี่ยวข้องตลอดจนความช่วยเหลือทางวิชาการและแนวทางปฏิบัติที่เหมาะสมกับสภาพพื้นที่ เพื่อนำมา
 กำหนดแนวทางการจัดทำแผนพัฒนาท้องถิ่น โดยให้นำข้อมูลพื้นฐานในการพัฒนาจากหน่วยงานต่างๆ ข้อมูล
 แผนพัฒนาหมู่บ้าน มาพิจารณาประกอบการจัดทำแผนพัฒนาท้องถิ่น โดยอาศัยอำนาจตามระเบียบ
 กระทรวงมหาดไทย ว่าด้วยการจัดทำแผนพัฒนาขององค์กรปกครองส่วนท้องถิ่น พ.ศ. ๒๕๔๔ แก้ไขเพิ่มเติม
 ฉบับที่ ๓ พ.ศ. ๒๕๖๑ นั้น

เพื่อเป็นการรวบรวมประเด็นหลักการพัฒนา ปัญหาความต้องการและข้อมูลมาจัดทำเป็น
 ร่างแผนพัฒนาท้องถิ่น (พ.ศ. ๒๕๖๖ - ๒๕๗๐) และเปลี่ยนแปลง เพิ่มเติม แผนพัฒนาท้องถิ่น (พ.ศ. ๒๕๖๑ -
 ๒๕๖๕) ขององค์การบริหารส่วนตำบลท่าจะหลุง **จึงขอเชิญประชุมในวันอังคารที่ ๓๐ มีนาคม ๒๕๖๔**
เวลา ๐๙.๓๐ น. ณ หอประชุมองค์การบริหารส่วนตำบลท่าจะหลุง

จึงเรียนมาเพื่อโปรดทราบและเข้าร่วมประชุมต่อไป

(Handwritten signature)

(นายมานิตย์ นิจกระโทก)
 นายกองค์การบริหารส่วนตำบลท่าจะหลุง

- ทราบ
- จะเข้าร่วมประชุมตามวันเวลาที่กำหนดข้างต้น
- ๑. นายสมภพ ศรีกระโทก _____
- ๒. นายปรีชา คำเกาะ _____
- ๓. นายราเชนทร์ ประกอบกิจ _____
- ๔. นายปิติวงษ์ ศรีสุระ _____
- ๕. นางกนกอร ผ่ายโคกสูง _____
- ๖. นางอำไพ สี่เกตุ _____
- ๗. นายสถาพร สิ้นเชาว์ _____
- ๘. นางสาวศิริ วรคง _____



บันทึกข้อความ

ส่วนราชการ.....สำนักปลัด.....องค์การบริหารส่วนตำบลท่าจะหลุง.....
 ที่ นม.๕๐๒๐๗/๒๕๖๔ วันที่ ๒๓ มีนาคม ๒๕๖๔
 เรื่อง การจัดทำแผนพัฒนาท้องถิ่น (พ.ศ. ๒๕๖๖ - ๒๕๗๐) และ แผนพัฒนาท้องถิ่น (พ.ศ. ๒๕๖๓ - ๒๕๖๕)
 เปลี่ยนแปลงเพิ่มเติม ครั้งที่ ๕/๒๕๖๔ องค์การบริหารส่วนตำบลท่าจะหลุง
 เรียน คณะกรรมการพัฒนาท้องถิ่นองค์การบริหารส่วนตำบลท่าจะหลุง

ด้วยคณะผู้บริหารได้รับคำร้องขอความอนุเคราะห์สนับสนุนงบประมาณก่อสร้างถนนหินคลุก
 หมู่ที่ ๑ เรียบคลองข้างโคก จากที่ดินนายสวຍ เจ็กแดงพะเนาวิ ถึง นายเลื่อน ไต้งกระโทก จากนายสุรัตน์ จันทร์สุข
 ผู้ใหญ่บ้านหมู่ที่ ๓ โครงการก่อสร้างถนนแอสฟัลท์ติกคอนกรีตบ้านหนองหญ้าปล้อง หมู่ที่ ๓ จากบริเวณสี่แยกไป
 ตำบลละแอมใหม่พัฒนา ถึง เขตตำบลแหลมทอง จาก นายสมภพ ดงกระโทก ตำแหน่ง ผู้ใหญ่บ้านหมู่ที่ ๓ โครงการ
 ก่อสร้างถนนหินคลุก หมู่ที่ ๕ บ้านสำโรง จากที่สาธารณชนหนองเต็ง ถึงที่ดินนายแดง แนบกระโทก จากนายวิเชียร
 นัยกระโทก ตำแหน่งผู้ใหญ่บ้านหมู่ที่ ๕ โครงการซ่อมสร้างผิวทางแอสฟัลท์ติกคอนกรีต บ้านหนองกก หมู่ที่ ๘ จาก
 ที่ดินนางเขียด ปือกระโทก ถึง แยกศาลาประชาคม หมู่ที่ ๘ จากนายเมธา บุตรพาศี ตำแหน่ง กำนันตำบล
 ท่าจะหลุง โครงการก่อสร้างแอสฟัลท์ติกคอนกรีต หมู่ที่ ๘ จากหน้าศูนย์พัฒนาเด็กเล็กบ้านหนองกก - หัวดอน ถึง
 ฝ่ายยางบ้านชุม จากนายเดือนใจ ชะวาลา ตำแหน่ง ผู้ใหญ่บ้านหัวดอนหมู่ที่ ๘ และโครงการซ่อมสร้างผิวทางแอส
 ฟัลท์ติกคอนกรีต บ้านโนนสวรรค์ หมู่ที่ ๑๐ จากแยกสระวัดใหม่หนองกก ถึง ที่ดินนางนง โยแจ่ม ซึ่งสภาพ
 ปัจจุบันถนนเสียหายได้ลำบาก บางครั้งเกิดอุบัติเหตุแก่ผู้สัญจรไปมา สร้างความเสียหายแก่ร่างกายจิตใจและทรัพย์สิน
 และเป็นการรวบรวมประเด็นหลักการพัฒนา ปัญหาความต้องการและข้อมูลมาจัดทำเป็นร่างแผนพัฒนาท้องถิ่น
 (พ.ศ. ๒๕๖๖ - ๒๕๗๐.)

ดังนั้น เพื่อบรรเทาความเดือดร้อนของประชาชน และเป็นการรวบรวมประเด็นปัญหา นำมา
 บริหารงานเป็นไปด้วยความเรียบร้อยและให้สอดคล้องในการจัดทำร่างข้อบัญญัติงบประมาณรายจ่ายประจำปี
 และการขอรับการสนับสนุนงบประมาณ จึงขอเสนอคณะกรรมการพัฒนาท้องถิ่นองค์การบริหารส่วนตำบลท่าจะหลุง
 จัดประชุมเสัคส่วนประชาคม เพื่อรวบรวมปัญหาความต้องการของประชาชน แนวทางการพัฒนา ความต้องการของ
 ประชาชนในการจัดทำแผนพัฒนาท้องถิ่น (พ.ศ. ๒๕๖๖ - ๒๕๗๐) และจัดทำแผนพัฒนาท้องถิ่น(พ.ศ. ๒๕๖๓ -
 ๒๕๖๕) เปลี่ยนแปลง เพิ่มเติม ครั้งที่ ๕/๒๕๖๔ (รายละเอียดปรากฏตามเอกสารแนบท้าย)

จึงเรียนมาเพื่อโปรดพิจารณา

(นายมานิตย์ นิจกระโทก)
 นายกองค์การบริหารส่วนตำบลท่าจะหลุง

(นายมานิตย์ นิจกระโทก)
 ประธานคณะกรรมการพัฒนาท้องถิ่น องค์การบริหารส่วนตำบลท่าจะหลุง



บันทึกข้อความ

ส่วนราชการ สภาองค์การบริหารส่วนตำบลท่าจะหลุง โทร. ๐-๙๙๙๙-๖๑๗๑
ที่ นพ. ๙๙๙๙/๙๙๙ วันที่ ๑๗ พฤษภาคม ๒๕๖๔

เรื่อง แจ้งมติการประชุมคณะกรรมการพัฒนาท้องถิ่น (พ.ศ. ๒๕๖๖ - ๒๕๗๐) และแผนพัฒนาท้องถิ่น (พ.ศ. ๒๕๖๓ - ๒๕๖๕) เปลี่ยนแปลง เพิ่มเติม ครั้งที่ ๕/๒๕๖๔ ขององค์การบริหารส่วนตำบลท่าจะหลุง

เรียน นายกองค์การบริหารส่วนตำบลท่าจะหลุง

ตามที่ องค์การบริหารส่วนตำบลท่าจะหลุง ได้ดำเนินการจัดทำแผนพัฒนาท้องถิ่น (พ.ศ. ๒๕๖๖ - ๒๕๗๐) และ แผนพัฒนาท้องถิ่น (พ.ศ. ๒๕๖๓ - ๒๕๖๕) เปลี่ยนแปลง เพิ่มเติม ครั้งที่ ๕/๒๕๖๔ ขององค์การบริหารส่วนตำบลท่าจะหลุง โดยอาศัยอำนาจตามระเบียบกระทรวงมหาดไทยว่าด้วยการจัดทำแผนพัฒนาขององค์กรปกครองส่วนท้องถิ่น พ.ศ. ๒๕๔๘ และแก้ไขเพิ่มเติมถึง (ฉบับที่ ๓) พ.ศ. ๒๕๖๑ นั้น สภาองค์การบริหารส่วนตำบลท่าจะหลุง ได้ดำเนินการพิจารณาให้ความเห็นชอบแผนพัฒนาท้องถิ่น (พ.ศ. ๒๕๖๖ - ๒๕๗๐) และแผนพัฒนาท้องถิ่น (พ.ศ. ๒๕๖๓ - ๒๕๖๕) เปลี่ยนแปลง เพิ่มเติม ครั้งที่ ๕/๒๕๖๔ ขององค์การบริหารส่วนตำบลท่าจะหลุง ในการประชุมสมัชชาสามัญ สมัยที่ ๒ ครั้งที่ ๒ ประจำปี ๒๕๖๓ เมื่อวันที่ ๑๗ พฤษภาคม ๒๕๖๔ ให้สภาองค์การบริหารส่วนตำบลท่าจะหลุงพิจารณาเรียบร้อยแล้ว

เพื่อให้เป็นไปตามระเบียบกระทรวงมหาดไทยว่าด้วยการจัดทำแผนพัฒนาขององค์กรปกครองส่วนท้องถิ่น พ.ศ. ๒๕๔๘ และแก้ไขเพิ่มเติมถึง (ฉบับที่ ๓) พ.ศ. ๒๕๖๑ จึงแจ้งมาเพื่อทราบ (รายละเอียดปรากฏตามเอกสารแนบท้าย)

จึงเรียนมาเพื่อโปรดทราบและดำเนินการต่อไป

(นายคิม แดงกระโทก)

ประธานสภาองค์การบริหารส่วนตำบลท่าจะหลุง

ให้ทราบ-

เห็นควรดำเนินการต่อไป

ไม่เห็นด้วย

(นายมานิตย์ นิจกระโทก)

นายกองค์การบริหารส่วนตำบลท่าจะหลุง

รายงานการประชุมสภาองค์การบริหารส่วนตำบลท่าจะหลุง
สมัยสามัญ สมัยที่ 2 ครั้งที่ 2 ประจำปี 2564
ระหว่างวันที่ 3 - 17 พฤษภาคม 2564
วันที่ 17 พฤษภาคม 2564
ณ ห้องประชุมองค์การบริหารส่วนตำบลท่าจะหลุง

| ลำดับที่ | ชื่อ - สกุล | ตำแหน่ง | ลายมือชื่อ | หมายเหตุ |
|--------------------------|--------------------------|-----------------------------|----------------------|----------|
| ผู้มาประชุม | | | | |
| 1 | นายติ่ม แด้มกระโทก | ประธานสภา อบต.ท่าจะหลุง | ติ่ม แด้มกระโทก | |
| 2 | นายอดิศักดิ์ เนิกกระโทก | รองประธานสภา อบต.ท่าจะหลุง | อดิศักดิ์ เนิกกระโทก | |
| 3 | นางแดงส้ม คำโพธิ์แสง | สมาชิกสภา อบต. หมู่ที่ 1 | แดงส้ม คำโพธิ์แสง | |
| 4 | นายสนั่น แจ็กแดงพะเนาวัล | สมาชิกสภา อบต. หมู่ที่ 2 | - | ลาประชุม |
| 5 | นายเอื่อน แนบกระโทก | สมาชิกสภา อบต. หมู่ที่ 2 | เอื่อน แนบกระโทก | |
| 6 | นายสาภส นุชกระโทก | สมาชิกสภา อบต. หมู่ที่ 3 | สาภส นุชกระโทก | |
| 7 | นางอำนาจ ปล้ากระโทก | สมาชิกสภา อบต. หมู่ที่ 3 | อำนาจ ปล้ากระโทก | |
| 8 | นายแดง แนบกระโทก | สมาชิกสภา อบต. หมู่ที่ 4 | - | ลาประชุม |
| 9 | นางแดงส้ม นาคกระโทก | สมาชิกสภา อบต. หมู่ที่ 5 | แดงส้ม นาคกระโทก | |
| 10 | นายเที่ยง เจริญมะเรียง | สมาชิกสภา อบต. หมู่ที่ 6 | เที่ยง เจริญมะเรียง | |
| 11 | นายอ้วย ชาหว่า | สมาชิกสภา อบต. หมู่ที่ 7 | - | ลาประชุม |
| 12 | นายบำรุง เอี่ยมอยู่แท้ | สมาชิกสภา อบต. หมู่ที่ 8 | บำรุง เอี่ยมอยู่แท้ | |
| 13 | นายสมร ต้อยกระโทก | สมาชิกสภา อบต. หมู่ที่ 9 | สมร ต้อยกระโทก | |
| 14 | นายเจียม พรหมกระโทก | สมาชิกสภา อบต. หมู่ที่ 9 | เจียม พรหมกระโทก | |
| 15 | นายบุญทิพย์ แด้มกระโทก | สมาชิกสภา อบต. หมู่ที่ 10 | บุญทิพย์ แด้มกระโทก | |
| 16 | นายนิยม โยแจ่ม | สมาชิกสภา อบต. หมู่ที่ 10 | นิยม โยแจ่ม | |
| ผู้เข้าร่วมประชุม | | | | |
| 1 | นายมานิตย์ นิจกระโทก | นายก อบต.ท่าจะหลุง | มานิตย์ นิจกระโทก | |
| 2 | นายสมาน ศรีกระโทก | รองนายก อบต.ท่าจะหลุง | - | |
| 3 | นายปรีชา คำเกาะ | เลขานุการนายก อบต.ท่าจะหลุง | ปรีชา คำเกาะ | |
| 4 | นายบุญเรือง เทียงกระโทก | เลขานุการนายก อบต.ท่าจะหลุง | - | |
| 5 | นายราเชนทร์ ประกอบกิจ | เลขานุการสภา อบต.ท่าจะหลุง | ราเชนทร์ ประกอบกิจ | |
| 6 | นางสาววิตรี วรคง | นักวิเคราะห์นโยบายและแผน | สาววิตรี วรคง | |
| 7 | จ.ส.อ.บุญส่ง สุดใจ | เจ้าพนักงานธุรการ | บุญส่ง สุดใจ | |

เลขานุการสภาองค์การบริหารส่วนตำบลท่าจะหลุง ได้เรียนเชิญประธานสภาองค์การบริหารส่วนตำบลท่าจะหลุง จุดอุปเขียนบูชาพระรัตนตรัย

| ลำดับ | รายละเอียดใน แผนพัฒนาท้องถิ่น (ปัจจุบัน) | รายละเอียดในแผนพัฒนาท้องถิ่น (เพิ่มเติม) | เหตุการณ์ เพิ่มเติม | ยุทธศาสตร์ | แผนงาน |
|-------|--|---|---|---|--|
| 5 | - | โครงการซ่อมสร้างผิวทางแอสฟัลติก คอนกรีต บ้านโนนสวรรค์ หมู่ที่ 10 จาก แยกสระวัดใหม่หนองกก ถึงที่ดินนาง นอง โยแจ่ม กว้าง 5 เมตร ยาว 670 เมตร หนา 0.05 เมตรงบประมาณ 1,381,000 บาท ประจำปีงบประมาณ 2564 | 1. ได้รับคำร้องจาก ผู้ใหญ่บ้าน 2. เพื่อนำไปขอ สนับสนุนงบ ประมาณ | ยุทธศาสตร์ที่ 1 ยุทธศาสตร์การ พัฒนาด้าน โครงสร้าง พื้นฐาน | แผนงาน อุตสาหกรรม และการ โยธา |

ประธานสภา
มติที่ประชุม

- ได้สอบถามผู้เข้าร่วมประชุม มีท่านใดขออภิปรายเพิ่มเติมอีกหรือไม่ หากไม่มีขอให้ลงมติที่ประชุม
- ที่ประชุมมีมติเห็นชอบ 11 เสียง งดออกเสียง 2 คน ลาประชุม 3 คน

5.2.2 การพิจารณาร่างแผนพัฒนาท้องถิ่น (พ.ศ. 2566 - 2570) (ตามระเบียบกระทรวงมหาดไทยว่าด้วยการจัดทำแผนพัฒนาขององค์กรปกครองส่วนท้องถิ่น พ.ศ. 2548 แก้ไขเพิ่มเติม ฉบับที่ 3 พ.ศ. 2561)

ประธานสภา

- เชิญปลัดองค์การบริหารส่วนตำบลท่าจะหลุงชี้แจงขั้นตอนการจัดทำแผนพัฒนาท้องถิ่น (พ.ศ. 2566 - 2570)

ปลัด อบ.ต.ท่าจะหลุง

- ได้ชี้แจงขั้นตอนในการจัดทำแผนพัฒนาท้องถิ่น (พ.ศ. 2566-2570) (ตามระเบียบกระทรวงมหาดไทยว่าด้วยการจัดทำแผนพัฒนาขององค์กรปกครองส่วนท้องถิ่น พ.ศ. 2548 แก้ไขเพิ่มเติม ฉบับที่ 3 พ.ศ. 2561)

ประธานสภา

- เชิญนายกองค์การบริหารส่วนตำบลท่าจะหลุงชี้แจงแผนพัฒนาท้องถิ่น (พ.ศ. 2566 - 2570)

นายก อบ.ต.ท่าจะหลุง

- ได้ชี้แจงแผนพัฒนาท้องถิ่น (พ.ศ. 2566 - 2570) (รายละเอียดตามเอกสารที่แจกให้) ตามหนังสือกระทรวงมหาดไทย ส่วนที่ ๓๓๓๓.๓๓๓๓ ลงวันที่ ๑๔ ธันวาคม ๒๕๖๓ เรื่อง แนวทางการจัดทำแผนพัฒนาขององค์กรปกครองส่วนท้องถิ่น (พ.ศ. 2566-2570), ตามหนังสืออำเภอโชคชัย ส่วนที่ ๓๓๓๓.๓๓๓๓ ลงวันที่ ๑๙ มกราคม ๒๕๖๔ เรื่อง แนวทางการจัดทำแผนพัฒนาขององค์กรปกครองส่วนท้องถิ่น (พ.ศ. 2566-2570) และตามระเบียบกระทรวงมหาดไทยว่าด้วยการจัดทำแผนพัฒนาขององค์กรปกครองส่วนท้องถิ่น พ.ศ. 2548 และแก้ไขเพิ่มเติมถึง (ฉบับที่ 3) พ.ศ. 2561 เพื่อให้แผนพัฒนาท้องถิ่นขององค์กรปกครองส่วนท้องถิ่นในปัจจุบัน ซึ่งเป็นแผนพัฒนาท้องถิ่นที่มีระยะเวลา 5 ปี (พ.ศ. 2566-2570) มีความสอดคล้องและเชื่อมโยงกับแผนพัฒนาจังหวัด แผนพัฒนากลุ่มจังหวัด รวมทั้งแผนปฏิบัติราชการประจำปีจังหวัด แผนปฏิบัติราชการประจำปีกลุ่มจังหวัด

ราเชนทร์ ประกอบกิจ ผู้จัดรายงานการประชุม
(นายราเชนทร์ ประกอบกิจ)
เลขานุการสภาองค์การบริหารส่วนตำบลท่าจะหลุง

คณะกรรมการตรวจรายงานการประชุมสภา อบต.ท่าจะหลุง ได้ตรวจสอบรายงานการประชุมแล้ว

สมร ต้อยกระโทก ผู้ตรวจรายงานฯ
(นายสมร ต้อยกระโทก)
ประธานกรรมการตรวจรายงานการประชุม

สนั่น แจ็กแดงพะเนา ผู้ตรวจรายงานฯ
(นายสนั่น แจ็กแดงพะเนา)
กรรมการตรวจรายงานการประชุม

แฉล้ม คำโพธิ์แสง ผู้ตรวจรายงานฯ
(นางแฉล้ม คำโพธิ์แสง)
กรรมการตรวจรายงาน/เลขานุการฯ

สภา อบต.ท่าจะหลุง ได้รับรองรายงานการประชุมนี้ ในการประชุมสมัยสามัญ สมัยที่...3...ครั้งที่...1... ประจำปี 2564 เมื่อวันที่ 2 สิงหาคม 2564 ประธานสภา อบต.ท่าจะหลุง จึงได้ลงลายมือชื่อไว้เป็นหลักฐานตามระเบียบกระทรวงมหาดไทยว่าด้วยข้อบังคับการประชุมสภาท้องถิ่น พ.ศ. 2547 แก้ไขเพิ่มเติมถึง ฉบับที่ 2 พ.ศ. 2554

ติม แฉล้มกระโทก ผู้รับรองรายงานการประชุม
(นายติม แฉล้มกระโทก)
ประธานสภาองค์การบริหารส่วนตำบลท่าจะหลุง



บันทึกข้อความ

ส่วนราชการ สำนักปลัด องค์การบริหารส่วนตำบลท่าจะหลุง โทร. ๐-๔๕๗๓๕-๖๑๗๓

ที่ นม ๕๐๒๐๓ / ๒๖๖ วันที่ ๑๙ พฤษภาคม ๒๕๖๔

เรื่อง แจ้งผลการพิจารณาอนุมัติและประกาศใช้แผนพัฒนาท้องถิ่น (พ.ศ. ๒๕๖๖ - ๒๕๗๐) และ แผนพัฒนาท้องถิ่น (พ.ศ. ๒๕๖๑ - ๒๕๖๕) เปลี่ยนแปลง เพิ่มเติม ครั้งที่ ๕/๒๕๖๔ ขององค์การบริหารส่วนตำบลท่าจะหลุง

เรียน ประธานสภาองค์การบริหารส่วนตำบลท่าจะหลุง

ตามที่ สภาองค์การบริหารส่วนตำบลท่าจะหลุง ได้ดำเนินการพิจารณาร่างแผนพัฒนาท้องถิ่น (พ.ศ. ๒๕๖๖ - ๒๕๗๐) และ แผนพัฒนาท้องถิ่น (พ.ศ. ๒๕๖๑ - ๒๕๖๕) เปลี่ยนแปลง เพิ่มเติม ครั้งที่ ๕/๒๕๖๔ ขององค์การบริหารส่วนตำบลท่าจะหลุง ในการประชุมสมัยสามัญ สมัยที่ ๓ ครั้งที่ ๒ ประจำปี ๒๕๖๔ เมื่อวันที่ ๑๙ พฤษภาคม ๒๕๖๔ นายองค์การบริหารส่วนตำบลท่าจะหลุง ได้พิจารณาอนุมัติและประกาศใช้แผนพัฒนาท้องถิ่น (พ.ศ. ๒๕๖๖ - ๒๕๗๐) และประกาศใช้แผนพัฒนาท้องถิ่น (พ.ศ. ๒๕๖๑ - ๒๕๖๕) เปลี่ยนแปลง เพิ่มเติม ครั้งที่ ๕/๒๕๖๔ ขององค์การบริหารส่วนตำบลท่าจะหลุง เมื่อวันที่ ๑๙ พฤษภาคม ๒๕๖๔ เรียบร้อยแล้ว

เพื่อให้เป็นไปตามระเบียบกระทรวงมหาดไทย ว่าด้วยการจัดทำแผนพัฒนาขององค์กรปกครองส่วนท้องถิ่น พ.ศ. ๒๕๔๘ และแก้ไขเพิ่มเติมถึง (ฉบับที่ ๓) พ.ศ. ๒๕๖๑ เห็นควรแจ้งผลการพิจารณาอนุมัติและประกาศใช้แผนพัฒนาท้องถิ่น (พ.ศ. ๒๕๖๖ - ๒๕๗๐) และแผนพัฒนาท้องถิ่น (พ.ศ. ๒๕๖๑ - ๒๕๖๕) เปลี่ยนแปลง เพิ่มเติม ครั้งที่ ๕/๒๕๖๔ ขององค์การบริหารส่วนตำบลท่าจะหลุง (รายละเอียดปรากฏตามเอกสารแนบท้าย) ให้สภาองค์การบริหารส่วนตำบลท่าจะหลุง ทราบต่อไป

จึงเรียนมาเพื่อโปรดทราบ

(นายมานิตย์ นิจระโทก)
นายกองค์การบริหารส่วนตำบลท่าจะหลุง

รับทราบ

(นายตี๋ม ตัมมะระโทก)
ประธานสภาองค์การบริหารส่วนตำบลท่าจะหลุง

สำเนาฉบับ



ที่ นม ๙๐๖๐๗/ทพ/๕

ท้องที่การบริหารส่วนตำบลท่าจะหลุง
อำเภอไชยชัย จังหวัดนครราชสีมา ๓๐๑๙๐

๑๙ พฤษภาคม ๒๕๖๔

เรื่อง ขอส่งสำเนาประกาศใช้แผนพัฒนาท้องถิ่น (พ.ศ. ๒๕๖๖ - ๒๕๗๐) และสำเนาประกาศใช้แผนพัฒนาท้องถิ่น (พ.ศ. ๒๕๖๑ - ๒๕๖๕) เปลี่ยนแปลง เพิ่มเติม ครั้งที่ ๕/๒๕๖๔ ขององค์การบริหารส่วนตำบลท่าจะหลุง

เรียน ผู้ว่าราชการจังหวัดนครราชสีมา

- สิ่งที่ส่งมาด้วย ๑. สำเนาประกาศใช้แผนพัฒนาท้องถิ่น (พ.ศ. ๒๕๖๖ - ๒๕๗๐)
๒. สำเนาประกาศใช้แผนพัฒนาท้องถิ่น (พ.ศ. ๒๕๖๑ - ๒๕๖๕) เปลี่ยนแปลง เพิ่มเติม ครั้งที่ ๕/๒๕๖๔

ตามที่ องค์การบริหารส่วนตำบลท่าจะหลุง ได้ดำเนินการทบทวนจัดทำแผนพัฒนาท้องถิ่น (พ.ศ. ๒๕๖๖ - ๒๕๗๐) และแผนพัฒนาท้องถิ่น (พ.ศ. ๒๕๖๑ - ๒๕๖๕) เปลี่ยนแปลง เพิ่มเติม ครั้งที่ ๕/๒๕๖๔ ขององค์การบริหารส่วนตำบลท่าจะหลุง โดยเป็นไปตามระเบียบกระทรวงมหาดไทยว่าด้วยการจัดทำแผนพัฒนาองค์กรปกครองส่วนท้องถิ่น พ.ศ. ๒๕๔๘ และแก้ไขเพิ่มเติมถึง (ฉบับที่ ๓) พ.ศ. ๒๕๖๓ เรียบร้อยแล้วนั้น

เพื่อให้เป็นไปตามระเบียบกระทรวงมหาดไทย ว่าด้วยการจัดทำแผนพัฒนาองค์กรปกครองส่วนท้องถิ่น พ.ศ. ๒๕๔๘ และแก้ไขเพิ่มเติมถึง (ฉบับที่ ๓) พ.ศ. ๒๕๖๓ จึงขอความอนุเคราะห์ท่านประชาสัมพันธ์ ประกาศใช้แผนพัฒนาท้องถิ่น (พ.ศ. ๒๕๖๖ - ๒๕๗๐) และแผนพัฒนาท้องถิ่น (พ.ศ. ๒๕๖๑ - ๒๕๖๕) เปลี่ยนแปลง เพิ่มเติม ครั้งที่ ๕/๒๕๖๔ ขององค์การบริหารส่วนตำบลท่าจะหลุง รายละเอียดปรากฏตามสิ่งที่ส่งมาพร้อมนี้

จึงเรียนมาเพื่อโปรดทราบ

ขอแสดงความนับถือ

(นายมานิตย์ นิจกระโทก)

นายกองค์การบริหารส่วนตำบลท่าจะหลุง

สำนักปลัด

โทร. /โทรสาร ๐๔๔-๗๕๖๓๗๓

นางสาวเจนทร์ ประกอบกิจ
นัก้องค์การบริหารส่วนตำบล



สำเนาฉบับ



ที่ นม ๙๐๒๐๑/ว มท/๐

ที่ทำการองค์การบริหารส่วนตำบลท่าจะหลุง
อำเภอโชคชัย จังหวัดนครราชสีมา ๓๐๑๙๐

๑๙ พฤษภาคม ๒๕๖๔

เรื่อง ขอความอนุเคราะห์ประชาสัมพันธ์แผนพัฒนาท้องถิ่น (พ.ศ. ๒๕๖๖ - ๒๕๗๐) และแผนพัฒนาท้องถิ่น (พ.ศ. ๒๕๖๑ - ๒๕๖๕) เปลี่ยนแปลง เพิ่มเติม ครั้งที่ ๕/๒๕๖๔ ขององค์การบริหารส่วนตำบลท่าจะหลุง

เรียน กำนัน/ผู้ใหญ่บ้านทุกหมู่บ้าน

- สิ่งที่ส่งมาด้วย ๑. สำเนาประกาศใช้แผนพัฒนาท้องถิ่น (พ.ศ. ๒๕๖๖ - ๒๕๗๐)
- ๒. สำเนาประกาศใช้แผนพัฒนาท้องถิ่น (พ.ศ. ๒๕๖๑ - ๒๕๖๕) เปลี่ยนแปลง เพิ่มเติม ครั้งที่ ๕/๒๕๖๔

ตามที่ องค์การบริหารส่วนตำบลท่าจะหลุง ได้ดำเนินการทบทวนจัดทำแผนพัฒนาท้องถิ่น (พ.ศ. ๒๕๖๖ - ๒๕๗๐) และแผนพัฒนาท้องถิ่น (พ.ศ. ๒๕๖๑ - ๒๕๖๕) เปลี่ยนแปลง เพิ่มเติม ครั้งที่ ๕/๒๕๖๔ ขององค์การบริหารส่วนตำบลท่าจะหลุง โดยเป็นไปตามระเบียบกระทรวงมหาดไทยว่าด้วยการจัดทำแผนพัฒนาองค์การปกครองส่วนท้องถิ่น พ.ศ. ๒๕๔๘ และแก้ไขเพิ่มเติมถึง (ฉบับที่ ๓) พ.ศ. ๒๕๖๑ เรียบร้อยแล้วนั้น

เพื่อให้เป็นไปตามระเบียบกระทรวงมหาดไทย ว่าด้วยการจัดทำแผนพัฒนาองค์การปกครองส่วนท้องถิ่น พ.ศ. ๒๕๔๘ และแก้ไขเพิ่มเติมถึง (ฉบับที่ ๓) พ.ศ. ๒๕๖๑ จึงขอความอนุเคราะห์ท่านประชาสัมพันธ์ ประกาศใช้แผนพัฒนาท้องถิ่น (พ.ศ. ๒๕๖๖ - ๒๕๗๐) และแผนพัฒนาท้องถิ่น (พ.ศ. ๒๕๖๑ - ๒๕๖๕) เปลี่ยนแปลง เพิ่มเติม ครั้งที่ ๕/๒๕๖๔ ขององค์การบริหารส่วนตำบลท่าจะหลุง ผ่านหอกระจายข่าวให้ประชาชน ในท้องถิ่นทราบโดยทั่วกัน และปิดประกาศ ณ ที่ทำการกำนัน/ผู้ใหญ่บ้าน หรือศาลาประชาคม หรือศูนย์กลางหมู่บ้าน โดยเปิดเผยไม่น้อยกว่าสามสิบวัน

จึงเรียนมาเพื่อทราบและประชาสัมพันธ์

ขอแสดงความนับถือ

(นายมานิตย์ นิจกระโทก)

นายกองค์การบริหารส่วนตำบลท่าจะหลุง

๘๙
๘.๕

๓๑/๕ ๓๑

๕.๕ ๓๑

๓๑/๕ (๒๑/๗)

๒.๕

สำนักปลัด
โทร. /โทรสาร ๐๔๔-๗๕๖๐๖๑๖

นายมานิตย์ นิจกระโทก
ปลัดองค์การบริหารส่วนตำบลท่าจะหลุง

๓๑/๕

ภาพประกอบการประชุมประชาคมท้องถิ่นตำบลท่าจะหลุง
เมื่อวันที่ ๓๐ มีนาคม ๒๕๖๔
ณ หอประชุมองค์การบริหารส่วนตำบลท่าจะหลุง



ภาพประกอบการประชุมประชาคมท้องถิ่นตำบลท่าจะหลุง
เมื่อวันอังคารที่ ๓๐ มีนาคม ๒๕๖๔
ณ หอประชุมองค์การบริหารส่วนตำบลท่าจะหลุง



ภาพประกอบการประชุมคณะกรรมการสนับสนุน
เมื่อวันศุกร์ที่ ๒ เมษายน ๒๕๖๔
ณ หอประชุมองค์การบริหารส่วนตำบลท่าจะหลุง



ภาพประกอบการประชุมคณะกรรมการพัฒนาท้องถิ่น
เมื่อวันพุธที่ ๒๔ เมษายน ๒๕๖๔
ณ หอประชุมองค์การบริหารส่วนตำบลท่าจะหลุง



ภาพประกอบการประชุมสภาองค์การบริหารส่วนตำบลท่าจะหลุง
สมัยสามัญ สมัยที่ ๒ ครั้งที่ ๒ เมื่อวันที่ ๑๗ พฤษภาคม ๒๕๖๔
ณ หอประชุมองค์การบริหารส่วนตำบลท่าจะหลุง

